

제6기 지역보건의료계획

[2015 ~ 2018년 계획]



경남 산청군
(보건의료원)



목 차

제1장 지역사회 현황분석 / 4

1.1 지역개황도	5
1.2 지역의 건강수준	26
1.3 지역사회 주민의 관심	35
1.4 지역의 보건문제 해결역량	31
1.5 건강문제와 해결능력에 영향을 미치는 환경	43
1.6 지역사회 현황분석 종합	57

제2장 제5기 지역보건의료계획 성과와 개선과제 / 63

2.1 제5기 지역보건의료계획 수립과정 평가	64
2.2 제5기 지역보건의료계획 시행결과 평가	65

제3장 제6기 지역보건의료계획 추진체계 / 71

3.1 비전 및 전략체계도	72
3.2 중장기 추진과제	73
3.3 주요 성과목표	75

제4장 중장기 추진과제 / 77

4.1 추진분야별 중장기 추진과제	78
--------------------------	----

제5장 세부사업계획 / 90

5.가. 지역주민 건강향상을 위한 지역보건서비스 91
5.나. 지역보건전달체계 구축 및 활성화 109
5.다. 지역보건기관 자원 재정비 113

제5-1장 국민영양관리계획 / 125

5-1.1 국민영양관리계획 126

제6장 공중보건 의사 배치 및 활용 계획 / 134

6.1 공중보건 의사 배치 및 활용 계획 135

제7장 지역보건 의료계획 수립 활동 / 137

7.1 지역보건 의료계획 수립 준비 138
7.2 기획팀 구성 및 수립 과정 139

제8장 부 록 / 140

8.1 지역보건 의료계획 설문지 141
8.1 지역보건 의료계획 수립 관련 공문 145

I

지역사회 현황분석



1. 지역사회 현황분석

1.1 지역개황도

가. 지역 현황



< 의료기관 및 약국 현황 >

(단위 : 개소)

구분	계	산청	차황	오부	생초	금서	삼장	시천	단성	신안	생비량	신등
일반의원	11	5						2	1	2		1
치과의원	5	2						1		2		
한의원	11	3			1	1		2	1	3		
약국	11	6			1			2		2		

☞ 산청군보건의료원 내부자료(2014.6.30현재)

1) 위치 및 지세

군청소재지	방위	경도와 위도의 극점		연장 거리
		지명	극점	
산청군 산청읍 산인청로 1	극동	산청군 생량면 화천리 산28	북위 35도19분, 동경 128도06분	동서간 38.8km
	극서	산청군 시천면 내대리 산325	북위 35도18분, 동경 127도41분	
	극남	산청군 시천면 반천리 산126	북위 35도12분, 동경 127도 7분	남북간 40.3km
	극북	산청군 생초면 향양리 산134	북위 23도 44분, 동경 128도07분	

가) 산청군은 경상남도의 서북부에 위치하여 동부는 합천군 의령군에, 서부는 함양군 하동군에, 남부는 진주시에, 북부는 거창군에 각각 인접하였는데 그 규모는 동서가 38.8km, 남북이 40.3km로서 주위는 대부분이 준엄한 산령으로 둘러싸여 있으며 특히 서부는 천왕봉을 기점으로한 지리산맥이 남북으로 질주하여 하동, 함양군과의 경계를 이루고 합천군과는 백운산의 지봉인 황매산이 양군의 분수령을 형성하고 있다.

나) 함양으로부터 중앙부를 남북으로 관류하는 경호강은 황매산을 원천으로 하는 양천강과 단성면에서 합류되어 지리산을 유원으로 하는 덕천강과 더불어 남강을 이루고 있다.

다) 도로는 대전~통영간 고속국도 35호선이 개통되었으며, 국도3호선 남해-금산선과 국도 20호 산청-포항선, 국도 59호 광양-양양선이 동서남북으로 관통하고 있다. 지방도로는 고성군 하이-고제선이 단성 관정에서 금서 주상까지, 서포-단성선이 단성 당산에서 단성 창촌까지, 명석-차황선이 신안 청현에서 차황 신기까지, 오부-대양선이 산청읍 차탄에서 차황 장박까지, 유림-성산선이 생초 어서에서 생초 향양까지, 신등 부황선이 신등 단계에서 신등 사정까지 통하여 있으며 군도는 각면 소재지 까지 통하여 교통은 편리한 편임

2) 면 적

군의 총면적은 794.83km²로 전국의 0.8%, 도의 7.5%이며 토지의 구성은 산지가 618.96km²(77.9%)로 대부분을 차지하고 있으며, 경지면적은 106.69km²(13.4%), 기타 69.18km²(8.7%)를 이루고 있다.

3) 기 후

가) 우리군은 다른 지역에 비해 위도가 낮고 내륙이며 높은 산지가 많은 지리적 특성을 반영하여 나타나고 있다. 기온은 연평균 기온이 12 ~ 13℃ 정도로 온화한 편이다. 한여름 최고기온은 33 ~ 36℃ 정도이고, 한겨울 최저기온은 -8 ~ -12℃를 나타낸다. 남부지방의 다른 지역에 비하면 내륙이어서 겨울 기온이 비교적 낮은 편에 속한다.

나) 강수는 1,500 ~ 2,000mm 정도로 우리나라의 평균 강수량인 1,300mm보다 많은 편이며, 여름철의 남서 계절풍과 지리산과 같은 높은 지형의 영향으로 지형성 강수가 많은 편이다. 강수량의 계절적 분포를 보면 초여름의 장마전선의 영향에 의해서 6~7월의 강수량이 많고 8~9월에는 태풍의 영향과 한여름에 북상했던 장마전선이 다시 남하하면서 내리는 강수가 많다. 연강수량의 60% 이상이 여름 기간에 내려 강수의 하계 집중도가 상당히 높은 편이다.

다) 강설은 최심신적설이 10cm정도로 내리며 겨울철에 북서 계절풍과 소백산맥, 지리산의 영향으로 다른 지역에 비해서 평균적으로 높은 편이다. 하지만 눈으로 인해 장기간에 걸쳐 생활에 불편을 느끼는 정도는 아니며 최근에는 눈이 내리는 일수도 줄어들고 있는 추세이다. 여름철에는 많은 강수량으로 하천 유량이 풍부하고 지형적 영향으로 하상 구배(句配)가 커서 래프팅을 즐기기에 유리하며 겨울철의 강설과 높고 경사가 급한 지형을 이용하여 스키를 즐길 수 있는 조건을 갖추고 있다.

4) 직제 및 공무원

산청군의 직제는 2실, 9과, 2직속기관, 2사업소, 1읍, 10면으로 전체 공무원 정원은 563명이다.

나. 인구 현황

○ 읍면별 인구 및 인구 밀도, 세대수와 세대당 인구수

<읍면별 인구 및 인구 밀도, 세대수와 세대당 인구수 2014년도>

구 분	인구수			구성비			인구밀도		세대수		세대당 인구수	
	계	남	여	지역	남	여	빈도	%	빈도	%	빈도	%
계	35,885	17,537	18,348	100	48.88	51.13	45		17,693	100	21.83	
산청읍	6,663	3,259	3,404	18.57	9.08	9.49	8.4		3,143	17.8	2.12	
차황면	1,529	729	800	4.26	2.03	2.23	1.9		807	4.6	1.89	
오부면	1,134	555	579	3.16	1.55	1.61	1.4		576	3.3	1.97	
생초면	2,335	1,099	1,236	6.51	3.06	3.44	2.9		1,251	7.1	1.87	
금서면	2,833	1,406	1,427	7.89	3.92	3.98	3.6		1,427	8.1	1.99	
삼장면	1,913	926	987	5.33	2.58	2.75	2.4		946	5.3	2.02	
시천면	4,331	2,127	2,204	12.07	5.93	6.14	5.4		2,039	11.5	2.12	
단성면	5,813	2,925	2,888	16.20	8.15	8.05	7.3		3,020	17.1	1.92	
신안면	5,842	2,856	2,986	16.28	7.96	8.32	7.3		2,597	14.7	2.25	
생비량면	1,275	594	681	3.55	1.66	1.90	1.6		703	4.0	1.81	
신등면	2,217	1,061	1,156	6.18	2.96	3.22	2.8		1,184	6.7	1.87	

☞ 산청군 통계연보

○ 성별·연령별 인구 구조 및 추이

<2010-2012년 성별·연령별 인구구조>

연령	(1) 2010년				(2) 2011년				(3) 2012년			
	계		남	여	계		남	여	계		남	여
	빈도	%			빈도	%			빈도	%		
계	35,591	100	17,320	18,271	35,651	100	17,385	18,266	35,691	100	17,462	18,229
0-4세	1,018	2.9	534	484	1,040	2.9	567	473	961	2.7	541	420
5-9세	1,057	3.0	540	517	1,035	2.9	521	514	1,037	2.9	523	514
10-14세	1,403	3.9	721	682	1,390	3.9	729	661	1,346	3.8	725	621
15-19세	1,632	4.6	865	767	1,684	4.7	908	776	1,701	4.8	908	793
20-29세	3,285	9.2	1,822	1,463	3,056	8.6	1,665	1,391	2,953	8.3	1,620	1,333
30-39세	3,372	9.5	1,933	1,439	3,270	9.2	1,876	1,394	3,181	8.9	1,817	1,364
40-49세	5,066	14.2	2,848	2,218	4,960	13.9	2,838	2,122	4,825	13.5	2,759	2,066
50-59세	5,735	16.1	2,910	2,825	6,043	17.0	3,068	2,975	6,196	17.4	3,182	3,014
60-64세	2,591	7.3	1,289	1,302	2,594	7.3	1,282	1,312	2,647	7.4	1,331	1,316
65세이상	10,432	29.3	3,858	6,574	10,579	29.7	3,931	6,648	10,844	30.3	4,056	6,788

☞ 산청군 통계연보

- 노인인구현황 : 노인인구비율 30.3 %
- 노년 부양지수 : 38.6
- 연간 인구이동현황

연간 인구이동율 (%) : 21.0 %

- 전입자수 : 3,903명

- 전출자수 : 3,609명

다. 산업별 인구구성

<산업별 인구구성, 2012>

경제활동인구수		농림어업		광 공 업		사회간접자본 및 기타 사업서비스업	
빈도(명)	%	빈도(명)	%	빈도(명)	%	빈도(명)	%
23,448	100	14,918	63	1,064	4	7,466	32

☞ 산청군 통계연보

<종사자규모별 사업체수 및 종사자수, 2012>

(단위 : 개소, 명)

계		1 ~ 4명		5 ~ 9명		10 ~ 19명		20 ~ 49명		50 ~ 99명		100명이상	
사업체	종사자	사업체	종사자	사업체	종사자	사업체	종사자	사업체	종사자	사업체	종사자	사업체	종사자
2,291	9,016	1,953	3,422	161	1,044	91	1,259	73	2,220	10	580	3	491

☞ 산청군 통계연보

<산업별 사업체수 및 종사자수, 2012>

(단위 : 개소, 명)

합계		농업 및 임업		광업		제조업		전기,가스,수도업		건설업	
사업체	종사자	사업체	종사자	사업체	종사자	사업체	종사자	사업체	종사자	사업체	종사자
2,291	9,016	17	131	7	59	194	1,002	3	107	90	928

도매,소매업		숙박,음식점업		운수업		금융,보험업		통신업		사회서비스업	
사업체	종사자	사업체	종사자	사업체	종사자	사업체	종사자	사업체	종사자	사업체	종사자
521	1,110	629	1,420	109	291	25	282	18	125	11	44

부동산 및 임대업		공공행정		교육서비스업		보건 및 사회복지사업		오락, 문화 및 운동관련서비스업		기타공공,수리 및 개인서비스업	
사업체	종사자	사업체	종사자	사업체	종사자	사업체	종사자	사업체	종사자	사업체	종사자
24	35	36	837	94	858	91	870	53	213	362	650

☞ 산청군 통계연보

라. 의료보장 인구

<의료보장 종류별 인구, 2012>

의료보장 종류	해당 인구수	비율(%)
계	35,691	100
지역의료보험	12,466	35.0
직장의료보험	16,036	44.9
공·교의료보험	4,754	13.3
의료보호대상자	2,435	6.8

↳ 건강보험 통계연보

마. 의료취약 인구

<의료취약 인구(가구). 2014>

구분 지역 (읍·면·동)	독거노인수		장애등록자수		국민기초생활 수급자		소년소녀가장세대	
	수(명)	%	수(명)	%	수(명)	%	수(가구)	%
계	4,072	100	3,537	100	1,329	100	5	100
산청읍	612	15.0	747	14.6	215	16.2	2	40
차황면	242	5.9	156	5.9	57	4.3	-	
오부면	171	4.2	130	4.6	60	4.5	-	
생초면	369	9.1	290	9.1	90	6.8	-	
금서면	363	8.9	307	8.2	122	9.2	1	20
삼장면	206	5.1	167	4.2	65	4.9	-	
시천면	395	9.7	306	7.8	165	12.4	-	
단성면	687	16.9	607	19.1	225	16.9	1	20
신안면	448	11.0	427	12.6	149	11.2	-	
생비량면	220	5.4	154	5.8	65	4.9	-	
신등면	359	8.8	246	8.1	116	8.7	1	20

↳ 산청군 주민생활지원실 자료

바. 학교 및 학생수

<연도별 학교 및 학생수, 2009년, 2013년>

학 교	학 교 수					학 생 수				
	(1) 2009		(2) 2013		(3) 차이 =(2)-(1)	(1) 2009		(2) 2013		(3) 차이 =(2)-(1)
	수	%	수	%		수	%	수	%	
계	41	100	42	100	△1	3,431	100	3,218	100	▽213
유 치 원	13	32	13	31		183	5	172	5	▽11
초등학교	13	32	13	31		1,507	44	1,212	38	▽295
중 학 교	6	15	7	17	△1	771	22	784	24	△13
고등학교	9	21	9	21		970	29	1,050	33	△80

☞ 산청교육청 자료

사. 학교 보건교사수 및 영양사수

<학교 양호교사 수 및 영양사수 2013>

(단위 : 명, 개소, %)

구 분	보건교사수		급식학교수		영양사수	
	수	%	수	%	빈도	%
계	16	100	29	100	17	100
초등학교	7	43.7	13	44.9	7	41.1
중 학 교	2	12.5	7	24.1	2	11.8
고등학교	7	43.8	9	31	8	47.1

☞ 산청교육청 자료

아. 의료이용 현황

○ 환자의 관내 의료기관 이용 현황

<환자의 관내 의료기관 이용비율 - 지역 >

(단위 : 명)

구 분		2010년	2011년	2012년
지역 내 의료기관 이용	관내 계	26,218	25,165	25,812
	외래	26,128	25,163	25,807
	입원	343	380	374
지역 외 의료기관 이용	관외 계	32,842	28,971	28,960
	외래	32,506	28,671	28,633
	입원	6,926	6,352	6,519

☞ 국민건강보험공단 제공 자료

- 지역의료기관의 총 의료 제공량 대비 지역환자 의료이용량

- 지역 RI가 높을 경우, 타지역환자의 유입이 적다는 것을 의미함

- 의료이용량은 실인원을 기준으로 함

○ 의료기관의 지역(군)내 환자 이용 비율 -

<의료기관의 동일지역(군)내 환자 이용비율> (단위 : 명)

구 분		2010년	2011년	2012년
지역 내 환자 이용 비율	관내 계	-	24,967	25,812
	외래	-	25,807	24,965
	입원	-	374	374
지역 외 환자 이용 비율	관외 계	-	17,076	16,604
	외래	-	16,523	16,998
	입원	-	112	116

☞ 국민건강보험공단 제공 자료

- 지역의료기관의 총 의료 제공량 대비 지역환자 의료이용량
- 지역 CI가 높을 경우, 타지역환자의 유입이 적다는 것을 의미함
- 의료이용량은 실인원을 기준으로 함

○ 보험종류별 이용현황

<보험종류별 이용현황> (단위 : 명)

구 분	2010년			2011년			2012년		
	산청군	경남	전국	산청군	경남	전국	산청군	경남	전국
계	38,143	3,258,247	46,690,017	33,979	3,127,126	47,354,032	33,920	3,141,121	47,468,197
건강보험	35,448	3,142,633	45,074,676	31,288	3,011,923	45,640,033	31,561	3,040,983	46,005,077
의료급여1종	2,064	81,642	1,041,890	2,145	85,516	1,162,148	1,938	77,173	1,034,328
의료급여2종	631	33,972	573,451	613	35,114	628,508	421	22,965	428,792

☞ 국민건강보험공단 제공 자료

- 지역 전체 의료기관의 보험종류별 의료 이용량을 집계함
- 연인원수 기준으로 건강보험, 의료급여1종, 의료급여2종을 구분하여 집계함
- 지역 전체 의료기관 이용환자의 특성을 분석함
- 의료이용량은 실인원을 기준으로 함

○ 연령별 / 성별 의료이용 현황

<연령별 / 성별 의료이용 현황> (단위 : 명)

구 분	2010년			2011년			2012년		
	산청군	경남	전국	산청군	경남	전국	산청군	경남	전국
계	38,143	3,258,247	46,690,017	33,488	3,106,212	47,006,997	33,920	3,141,121	47,468,197
~9	2,356	335,689	4,702,552	2,013	316,628	4,629,176	1,958	317,295	4,631,983
10~19	3,105	436,196	6,288,853	2,707	409,771	6,098,448	2,755	400,621	5,907,492
20~29	4,176	419,683	6,061,910	2,643	364,501	5,970,909	2,602	361,292	5,927,816
30~39	4,109	524,696	7,466,265	2,797	474,430	7,403,566	2,844	473,889	7,388,548
40~49	5,122	545,706	7,895,805	4,413	524,837	7,918,934	4,325	525,055	7,950,610
50~59	5,843	448,243	6,600,307	5,736	465,798	7,052,016	5,902	486,984	7,332,086
60~69	5,560	272,515	4,072,562	5,181	267,674	4,104,461	5,117	276,902	4,221,015
70~79	5,632	199,360	2,617,036	5,686	202,524	2,769,035	5,892	211,888	2,973,027
80~	2,240	76,159	984,727	2,312	80,049	1,060,452	2,525	87,195	1,135,620

구 분	2010년			2011년			2012년		
	산청군	경남	전국	산청군	경남	전국	산청군	경남	전국
남	17,877	1,594,771	22,651,048	15,880	1,528,044	22,816,596	16,186	1,546,278	23,060,889
여	20,266	1,663,476	24,038,969	17,608	1,578,168	24,190,401	17,734	1,594,843	24,407,308

☞ 국민건강보험공단 제공 자료

- 실인원수 기준으로 하며, 연령은 10세 단위로 집계함 (연령은 연도말 기준)

○상위 15 상병 구성비
 <상위 15 상병 구성비>

순위	2010년			2011년			2012년		
	산청군	경남	전국	산청군	경남	전국	산청군	경남	전국
1	기타 급성 상기도 감염	기타 급성 상기도 감염	치아 및 지지구조의 기타장애	기타 급성 상기도 감염	기타 급성 상기도 감염	치아 및 지지구조의 기타장애	기타 급성 상기도 감염	급성 기관지염 및 세기관지염	급성 기관지염 및 세기관지염
2	연부조직 장애	급성 기관지염 및 세기관지염	기타 급성 상기도 감염	연부조직 장애	급성 기관지염 및 세기관지염	급성 기관지염 및 세기관지염	연부조직 장애	기타 급성 상기도 감염	치아 및 지지구조의 기타장애
3	치아 및 지지구조의 기타장애	치아 및 지지구조의 기타장애	급성 기관지염 및 세기관지염	기타 피부 및 피하조직의 질환	치아 및 지지구조의 기타장애	기타 급성 상기도 감염	기타 피부 및 피하조직의 질환	치아 및 지지구조의 기타장애	기타 급성 상기도 감염
4	기타 피부 및 피하조직의 질환	급성 인두염 및 편도염	급성 인두염 및 편도염	치아 및 지지구조의 기타장애	기타 피부 및 피하조직의 질환	기타 피부 및 피하조직의 질환	치아 및 지지구조의 기타장애	기타 피부 및 피하조직의 질환	기타 피부 및 피하조직의 질환
5	기타 배변증	기타 피부 및 피하조직의 질환	기타 피부 및 피하조직의 질환	기타 배변증	급성 인두염 및 편도염	급성 인두염 및 편도염	기타 배변증	급성 인두염 및 편도염	급성 인두염 및 편도염
6	급성 기관지염 및 세기관지염	연부조직 장애	다발성 신체부위의 탈구, 염좌 및 긴장	급성 기관지염 및 세기관지염	연부조직 장애	다발성 신체부위의 탈구, 염좌 및 긴장	급성 기관지염 및 세기관지염	연부조직 장애	다발성 신체부위의 탈구, 염좌 및 긴장
7	급성 인두염 및 편도염	다발성 신체부위의 탈구, 염좌 및 긴장	코 및 비동의 질환	본태성 (원발성) 고혈압	다발성 신체부위의 탈구, 염좌 및 긴장	코 및 비동의 질환	관절증	다발성 신체부위의 탈구, 염좌 및 긴장	코 및 비동의 질환
8	본태성 (원발성) 고혈압	코 및 비동의 질환	연부조직 장애	관절증	코 및 비동의 질환	연부조직 장애	본태성 (원발성) 고혈압	코 및 비동의 질환	연부조직 장애
9	관절증	기타 배변증	기타 배변증	결막염 및 기타결막의 장애	기타 배변증	기타 배변증	다발성 신체부위의 기타손상	기타 배변증	기타 배변증
10	위염 및 십이지장염	장 및 복막의 질환	위염 및 십이지장염	급성 인두염 및 편도염	장 및 복막의 질환	위염 및 십이지장염	기타 달리 분류되지 않는 증상	위염 및 십이지장염	위염 및 십이지장염
11	다발성 신체부위의 기타손상	위염 및 십이지장염	치아우식증	위염 및 십이지장염	위염 및 십이지장염	치아우식증	위염 및 십이지장염	장 및 복막의 질환	장 및 복막의 질환
12	다발성 신체부위의 탈구, 염좌 및 긴장	결막염 및 기타결막의 장애	결막염 및 기타결막의 장애	다발성 신체부위의 기타손상	결막염 및 기타결막의 장애	장 및 복막의 질환	다발성 신체부위의 탈구, 염좌 및 긴장	다발성 신체부위의 기타손상	치아우식증
13	결막염 및 기타결막의 장애	다발성 신체부위의 기타손상	장 및 복막의 질환	기타 달리 분류되지 않는 증상	다발성 신체부위의 기타손상	본태성 (원발성) 고혈압	급성 인두염 및 편도염	기타 달리 분류되지 않는 증상	본태성 (원발성) 고혈압
14	기타 달리 분류되지 않는 증상	치아우식증	본태성 (원발성) 고혈압	다발성 신체부위의 탈구, 염좌 및 긴장	치아우식증	결막염 및 기타결막의 장애	결막염 및 기타결막의 장애	결막염 및 기타결막의 장애	기타 달리 분류되지 않는 증상
15	장 및 복막의 질환	본태성 (원발성) 고혈압	다발성 신체부위의 기타손상	기타 장 및 복막의 질환	본태성 (원발성) 고혈압	다발성 신체부위의 기타손상	기타 장 및 복막의 질환	본태성 (원발성) 고혈압	결막염 및 기타결막의 장애

☞ 국민건강보험공단 제공 자료

○ 주요 질병(치료) 유병율

<주요 질병별 (치료) 유병율 (진료실인원 / 인구수)>

구 분	2010년(%)			2011년(%)			2012년(%)		
	산청군	경남	전국	산청군	경남	전국	산청군	경남	전국
위암	0.68%	0.31%	0.28%	0.61%	0.30%	0.28%	0.64%	0.31%	0.29%
간암	0.25%	0.14%	0.12%	0.25%	0.14%	0.12%	0.29%	0.15%	0.13%
폐암	0.26%	0.13%	0.12%	0.27%	0.13%	0.12%	0.30%	0.14%	0.13%
대장암	0.34%	0.20%	0.22%	0.33%	0.21%	0.24%	0.31%	0.22%	0.25%
유방암	0.15%	0.17%	0.20%	0.14%	0.17%	0.22%	0.16%	0.18%	0.23%
자궁암	0.08%	0.06%	0.06%	0.05%	0.05%	0.06%	0.06%	0.05%	0.06%
고혈압	17.13%	10.41%	10.82%	17.26%	10.54%	11.14%	16.94%	10.75%	11.19%
당뇨	6.79%	4.06%	4.31%	6.93%	4.21%	4.59%	6.52%	4.37%	4.67%
치주질환	31.21%	26.95%	27.75%	26.84%	25.67%	27.74%	27.51%	26.27%	28.00%
관절염	23.64%	12.40%	10.96%	24.96%	12.62%	11.49%	26.27%	12.97%	11.82%
정신질환	6.26%	4.88%	4.64%	6.35%	4.90%	4.89%	6.90%	5.26%	5.18%
전염병	21.69%	21.77%	20.03%	19.74%	22.13%	20.86%	20.05%	23.47%	21.69%
간질환	3.41%	2.49%	2.56%	2.88%	2.41%	2.58%	2.81%	2.43%	2.51%

※ 국민건강보험공단 제공 자료

○ 고혈압 환자 연간 진료일수 분포

<고혈압 환자 연간 진료일수 분포>

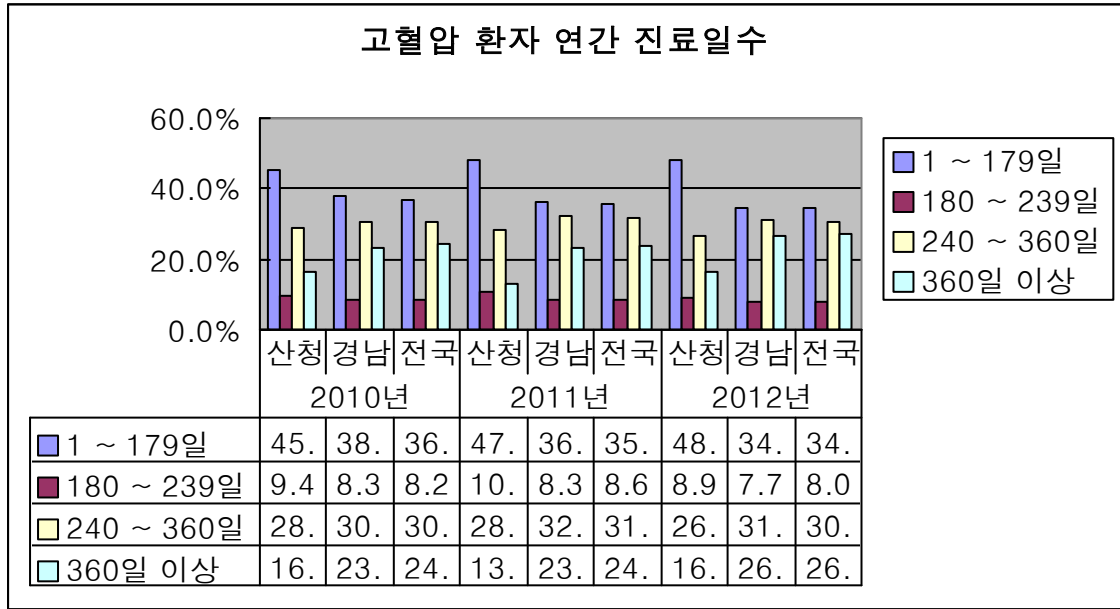

☞ 국민건강보험공단 제공 자료

○ 당뇨병 환자 연간 진료일수 분포

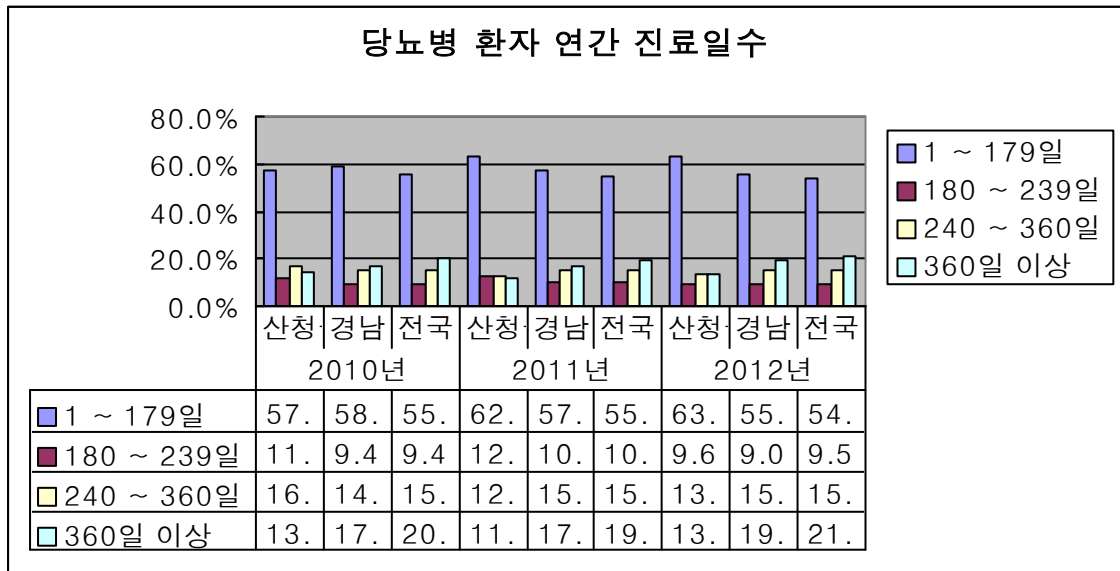

☞ 국민건강보험공단 제공 자료

○ 상위 15 상병 구성비

<보건기관 상위 15 상병 구성비>

순위	2010년			2011년			2012년		
	산청군	경남	전국	산청군	경남	전국	산청군	경남	전국
1	기타 급성 상기도 감염	기타 급성 상기도 감염	기타 급성 상기도 감염	기타 급성 상기도 감염	기타 급성 상기도 감염	기타 급성 상기도 감염	기타 급성 상기도 감염	기타 급성 상기도 감염	기타 급성 상기도 감염
2	연부조직 장애	본태성 (원발성) 고혈압	본태성 (원발성) 고혈압	기타 피부 및 피하조직의 질환	본태성 (원발성) 고혈압	본태성 (원발성) 고혈압	기타 피부 및 피하조직의 질환	본태성 (원발성) 고혈압	본태성 (원발성) 고혈압
3	기타 피부 및 피하조직의 질환	연부조직 장애	연부조직 장애	연부조직 장애	기타 피부 및 피하조직의 질환	기타 피부 및 피하조직의 질환	연부조직 장애	기타 피부 및 피하조직의 질환	기타 피부 및 피하조직의 질환
4	본태성 (원발성) 고혈압	기타 피부 및 피하조직의 질환	기타 피부 및 피하조직의 질환	본태성 (원발성) 고혈압	연부조직 장애	관절의 기타장애	본태성 (원발성) 고혈압	연부조직 장애	관절의 기타장애
5	기타 배변증	치아 및 지지구조의 기타장애	치아 및 지지구조의 기타장애	기타 배변증	관절의 기타장애	치아 및 지지구조의 기타장애	다발성 신체부위의 기타손상	관절의 기타장애	연부조직 장애
6	다발성 신체부위의 기타손상	기타 배변증	위염 및 십이지장염	다발성 신체부위의 기타손상	기타 배변증	연부조직 장애	기타 배변증	기타 배변증	위염 및 십이지장염
7	위염 및 십이지장염	관절의 기타장애	관절의 기타장애	관절의 기타 장애	치아 및 지지구조의 기타장애	위염 및 십이지장염	관절의 기타장애	치아 및 지지구조의 기타장애	기타 배변증
8	급성 인두염 및 편도염	위염 및 십이지장염	기타 배변증	관절증	위염 및 십이지장염	기타 배변증	관절증	위염 및 십이지장염	치아 및 지지구조의 기타장애
9	기타 달리 분류되지 않는 증상	기타 달리 분류되지 않는 증상	당뇨병	위염 및 십이지장염	기타 달리 분류되지 않는 증상	당뇨병	기타 달리 분류되지 않는 증상	기타 달리 분류되지 않는 증상	당뇨병
10	관절증	식도, 위 십이지장의 질환	기타 달리 분류되지 않는 증상	기타 달리 분류되지 않는 증상	식도, 위 십이지장의 질환	기타 달리 분류되지 않는 증상	위염 및 십이지장염	식도, 위 십이지장의 질환	기타 달리 분류되지 않는 증상
11	식도, 위 십이지장의 질환	당뇨병	장 및 복막의 질환	급성 인두염 및 편도염	당뇨병	감사조사유해 보건서비스와 접하고 있는 사람	식도, 위 십이지장의 질환	다발성 신체부위의 기타손상	식도, 위 십이지장의 질환
12	장 및 복막의 질환	장 및 복막의 질환	식도, 위 십이지장의 질환	류마티오이드 염증, 다발성 관절병증	다발성 신체부위의 기타손상	식도, 위 십이지장의 질환	장 및 복막의 질환	장 및 복막의 질환	감사조사유해 보건서비스와 접하고 있는 사람
13	류마티오이드, 염증, 다발성 관절병증	치아우식증	감사조사유해 보건서비스와 접하고 있는 사람	기타 장 및 복막의 질환	기타 장 및 복막의 질환	장 및 복막의 질환	감염성기원 이라고 추정되는 설사, 위장염	당뇨병	다발성 신체부위의 기타손상
14	관절의 기타 장애	다발성 신체부위의 기타손상	급성 인두염 및 편도염	식도, 위 십이지장의 질환	관절증	다발성 신체부위의 기타손상	급성 인두염 및 편도염	관절증	장 및 복막의 질환
15	당뇨병	급성 인두염 및 편도염	류마티오이드, 염증, 다발성 관절병증	기타 호흡기계 질환	감사조사유해 보건서비스와 접하고 있는 사람	뇌분비, 영양 및 대사질환	다발성 신체부위의 탈구, 염좌 및 긴장	류마티오이드, 염증, 다발성 관절병증	뇌분비, 영양 및 대사질환

☞ 국민건강보험공단 제공 자료

○ 보건기관 상위 10 업무 구성비

<보건기관 상위 10 업무 구성비>

순 위	2010년		2011년		2012년	
	업무명	구성비	업무명	구성비	업무명	구성비
1	진료	49.6 %	진료	48.6 %	진료	39.0 %
2	각종검사	30.8 %	각종검사	32.5 %	건강증진	29.4 %
3	예방접종	6.6 %	예방접종	6.3 %	각종검사	19.2 %
4	입원관리	4.7 %	구강보건	4.3 %	예방접종	4.8 %
5	구강보건	4.5 %	제증명	4.0 %	입원관리	3.1 %
6	제증명	3.4 %	입원관리	3.8 %	제증명	2.2 %
7	모자보건	0.3 %	모자보건	0.4 %	구강보건	1.9 %
8	방문간호	0.2 %	방문간호	0.1 %	모자보건	0.3 %
9	만성질환	0.0 %	만성질환	0.1 %	방문간호	0.1 %
10					만성질환	0.0 %

○ 고혈압 환자 연간 진료일수 분포

<보건기관 이용 고혈압 환자 연간 진료일수 분포>

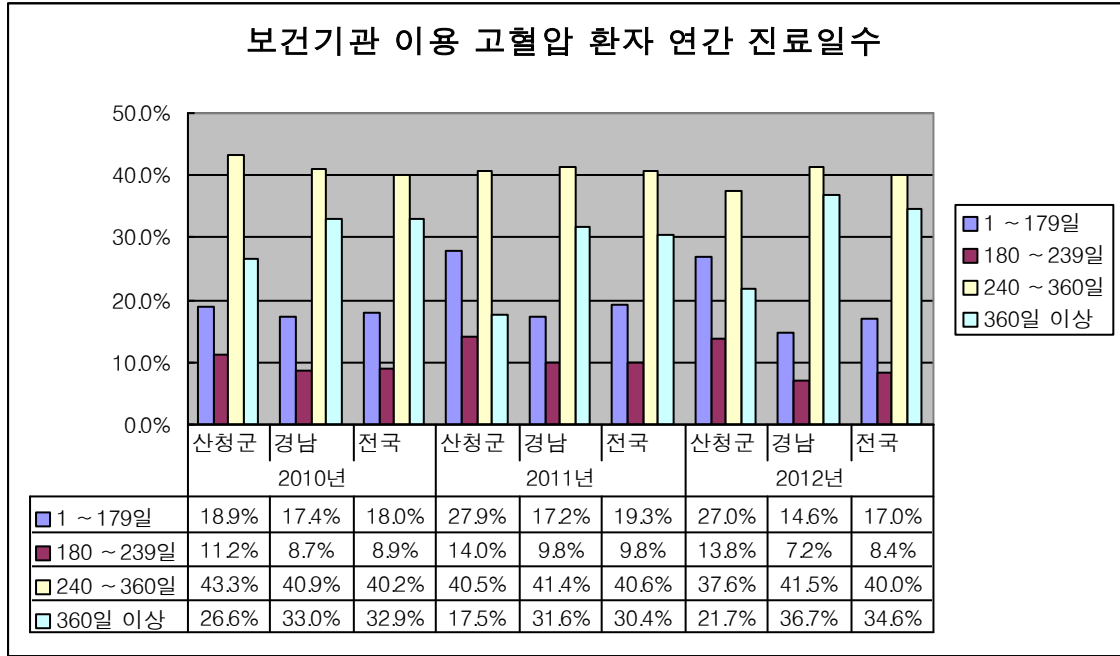

☞ 국민건강보험공단 제공 자료

<보건기관 이용 고혈압 환자 연간 진료 실인원수>

(단위 : 명)

☞ 국민건강보험공단 제공 자료

구분	2010년			2011년			2012년		
	산청군	경남	전국	산청군	경남	전국	산청군	경남	전국
합계	2,729	56,647	717,957	2,851	55,616	721,018	2,472	53,543	687,434
1 ~ 179일	1,157	28,159	380,114	1,469	28,287	400,829	1,285	25,250	371,322
180 ~ 239일	302	3,983	50,380	372	4,214	53,587	262	3,332	45,122
240 ~ 360일	847	14,490	170,652	739	13,979	164,568	631	14,203	156,818
360일 이상	423	10,015	116,811	271	9,136	102,034	294	10,758	114,172

○ 당뇨병 환자 연간 진료일수 분포

<보건기관 이용 당뇨병 환자 연간 진료일수 분포>

보건기관 청구기준

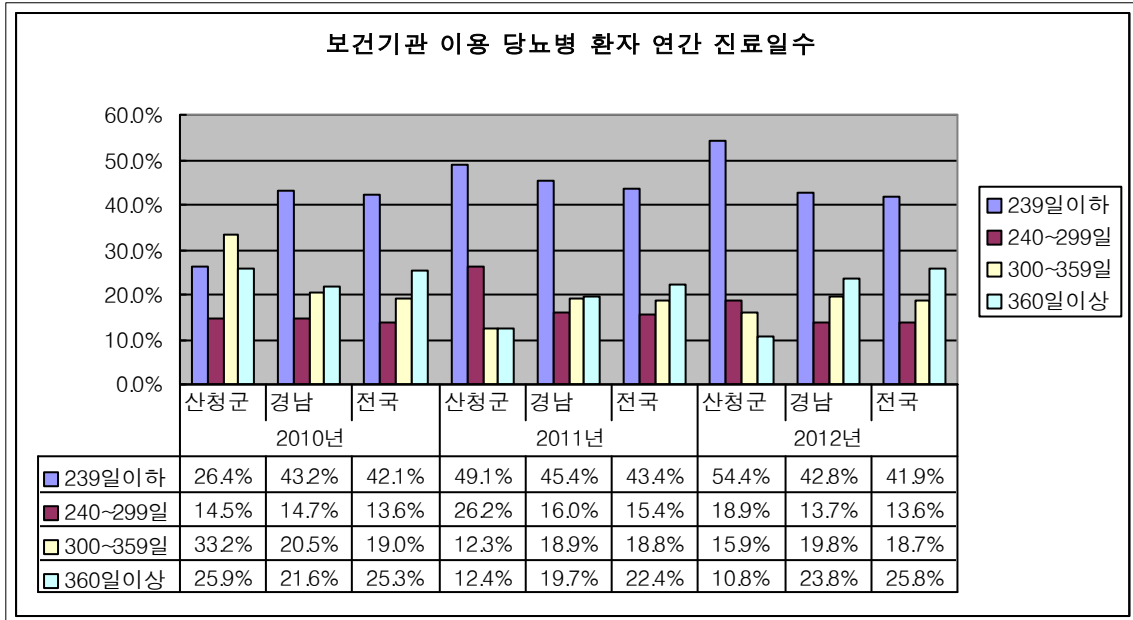

☞ 국민건강보험공단 제공 자료

<보건기관 이용 당뇨병 환자 연간 진료 실인원수>

(단위 : 명)

구 분	2010년			2011년			2012년		
	산청군	경남	전국	산청군	경남	전국	산청군	경남	전국
합계	882	13,890	176,189	916	13,441	186,937	660	11,785	152,124
239일이하	469	10,301	133,033	615	10,219	143,397	500	8,703	115,383
240~299일	100	984	11,970	160	1,050	14,229	62	805	9,911
300~359일	187	1,382	15,320	82	1,192	15,321	65	1,145	12,691
360일이상	126	1,223	15,866	59	980	13,990	33	1,132	14,139

☞ 국민건강보험공단 제공 자료

○ 보건사업별 등록자수
 <보건사업별 등록자수>

구 분		2011년	2012년	2013년
		보건의료원	보건의료원	보건의료원
만성질환 관리사업	고혈압	2,108	2,922	3,146
	당뇨	715	1,022	1,132

자. 보건의료자원 현황

○ 관내 의료기관 및 인력현황

<관내 의료기관 및 인력현황, 2013. 6월말 현재>

구 분 의료기관종류	개소수	병상수	의사수****					간호사수 (간호조무사 포함)	약사수	구급차수	응급 구조사수	
			의사	공보의	치과 의사	공보의	한의사					공보의
계		2	11		5		11		33	11	3	4
의원**	11	2	11						21			
병원**												
종합병원***												
3차의료기관												
정신병원												
정신과 의원												
기타(특수)병원												
치과병·의원	5				5				1			
한방병·의원	11						11		10			
119구급대	3								1		3	4
응급의료기관												
약국	11									11		

☞ 산청군 통계연보 자료

<읍면동별 인구수 및 의료기관종별 기관수, 의사간호사약사 수, 2014 6월말 현재>

구 분 읍면동	인구수	의원	보건기관	병원	부속의원	의사수						간호사수 (간호조무사 포함)	약사수
						의사	공보의	치과의사	공보의	한의사	공보의		
계	35,885	26	24	0	1	11	17	5	2	8	5	62	11
산청읍	6,663	10	1			5	9	2	2	3	2	31	6
차황면	1,529		3				1					3	
오부면	1,134		2				1					1	
생초면	2,335	1	2				1			1		1	1
금서면	2,833	1	2				1					1	
삼장면	1,913		2				1				1	1	
시천면	4,331	5	2			2		1		2		6	2
단성면	5,813	1	3		1	1				1		5	
신안면	5,842	7	3			2	1	2		1		7	2
생비량면	1,275		2				1				1	2	
신등면	2,217	1	2			1	1				1	4	

☞ 산청군 통계연보 자료

<보건의료원과 협력관계를 갖고 있는 민간기관 현황, 2014>

민간기관명	소재지	병상수	의사수	협력내용
계		2	26	
제생의원	산청읍 응석봉로		1	감염병발생신고, 예방접종, 연후진료
서울의원	산청읍 중앙로		1	감염병발생신고, 예방접종, 연후진료
청송의원	산청읍 응석봉로		1	감염병발생신고, 예방접종, 연후진료
한마음의원	산청읍 덕계로		1	감염병발생신고, 예방접종, 연후진료
밝은서울안과	산청읍 응석봉로		1	감염병발생신고, 예방접종, 연후진료
덕산가정의학과의원	시천면 남명로		1	감염병발생신고, 예방접종, 연후진료
윤의원	시천면 남명로		1	감염병발생신고, 예방접종, 연후진료
신세계의원	단성면 목화로		1	감염병발생신고, 예방접종, 연후진료
황도영의원	신안면 원지로		1	감염병발생신고, 예방접종, 연후진료
현대가정의학과의원	신안면 지리산대로		1	감염병발생신고, 예방접종, 연후진료
신등하나의원	신등면 신차로		1	감염병발생신고, 예방접종, 연후진료
손치과의원	산청읍 중앙로		1	구강보건사업 협조
산청치과의원	산청읍 응석봉로		1	구강보건사업 협조
덕산치과의원	시천면 남명로		1	구강보건사업 협조
대한치과의원	신안면 지리산대로		1	구강보건사업 협조
우리치과의원	신안면 원지로		1	감염병환자 발생 신고
산청본한의원	산청읍 덕계로		1	감염병환자 발생 신고
경희우리한의원	산청읍 덕계로		1	감염병환자 발생 신고
한보당한의원	산청읍 중앙로		1	감염병환자 발생 신고
본디올한의원	금서면 동의보감로		1	감염병환자 발생 신고
생초한의원	생초면 생초로		1	감염병환자 발생 신고
덕산한의원	시천면 남명로		1	감염병환자 발생 신고
박기범한의원	시천면 남명로		1	감염병환자 발생 신고
삼성당한의원	단성면 목화로		1	감염병환자 발생 신고
원광한의원	신안면 원지로		2	감염병환자 발생 신고
원지한의원	신안면 지리산대로		1	감염병환자 발생 신고
청담한의원	신안면 원지로		1	감염병환자 발생 신고

<관내 사회복지시설 현황(신고시설), 2012>

시설구분	개소수	허가인원수(명)	실제 이용자수(일 평균)
계	27		609
아동복지시설	6		-
노인복지시설	15		423
장애인복지시설	5		123
기타 사회복지시설	1		63

☞ 산청군 통계연보 자료

<관내 사회복지시설 현황(미신고시설), 2012>

시설구분	개소수	허가인원수(명)	실제 이용자수(일 평균)
계	0	0	0
아동복지시설	-	-	-
노인복지시설	-	-	-
장애인복지시설	-	-	-
기타 사회복지시설	-	-	-

☞ 산청군 주민생활지원실 자료

<보건의료원 업무와 협력관계를 갖고 있는 사회복지시설 현황, 2012>

사회복지시설 명	소재지	협력내용
총 5 개소		
산청복음전문요양원	단성면 강누방목로 401번길 79	치매 노인성 질환자 관리
성심원	산청읍 산청대로 1381번길 17	한센병 후유장애인 관리
한일노인요양원	산청읍 웅석봉로 67번길 26	한의약건강증진 사업
산청성모요양원	금서면 친환경로 2016	한의약건강증진 사업
이레마을	산청읍 동의보감로 312번길 176-57	장애인 재활사업 지도

☞ 산청군 주민생활지원실 자료

<보건의료관련 민간조직과의 보건의료원 업무 협력 현황, 2014>

기관명	총 회원수	업무 협력 현황	
		참여인원수	업무협력 내용
계	18,120	18,120	
의사회	11	11	재해지역 무료 진료 참여
치과의사회	5	5	무치아 노인 틀니 제공
약사회	12	12	마약류 퇴치 홍보
간호사회	30	30	재해지역 무료 진료 봉사 활동 지원
한의사회	11	11	한방약초축제 무료 진료 참여
적십자회	304	304	헌혈 홍보, 청소년 금연사업 지원
결핵협회			주민, 학생 X-선 검진
인구보건복지협회			암검진 협력
건강관리협회			암검진협력, 기생충검사 의뢰
노인회	10,690	10,690	노인 건강 체조 교실 후원
부녀자회	6,547	6,547	암 검진사업 홍보
요식업회	510	510	좋은 식단 추진 지원, 식중독예방 교육
기타			

1.2 지역의 건강수준

- 10대 사망원인별로 사망률 순위로 1위는 악성신생물(암) 2위는 심장질환 3위는 뇌혈관질환으로 나타남.
- 연령표준화 사망률(인구 10만명당)로 비교해 보면
 - 악성신생물(암) : 전국 110.9명, 경남 120.7명, 산청군 114.7명
 - 심장질환 : 전국 37.5명, 경남 55.7명, 산청군 57.4명
 - 뇌혈관질환 : 전국 36.2명, 경남 37.1명, 산청군 36명
- 읍면동에 따라 표준화사망비를 보면 전체는 신안면, 남자는 생비량면, 여자는 금서면이 가장 높다.

10대 사망원인의 사망자수, 사망률 및 연령표준화 사망률: 산청군

단위: 명, 인구 10만명당

순위*	사망원인	사망자수	사망률	연령표준화 사망률	경남 표준화 사망률	전국 연령표준화 사망률
1위	악성신생물(암)	113	319.7	114.7	120.7	110.9
2위	심장질환	73	206.5	57.4	55.7	37.5
3위	뇌혈관질환	48	135.8	36	37.1	36.2
4위	만성하기도질환	20	56.6	13	13.3	10.6
5위	자살	20	56.6	35.2	24	25.1
6위	운수사고	17	48.1	34.5	15	11.1
7위	폐렴	16	45.3	10.4	13.6	13.8
8위	당뇨병	14	39.6	14.5	13.9	16.5
9위	간질환	12	33.9	19.5	12.3	10.8
10위	고혈압성질환	8	22.6	6.1	7.9	6.9

*산청군 사망률을 기준으로 함.

전국·경남대비 산청군 10대 사망원인의 연령표준화 사망률

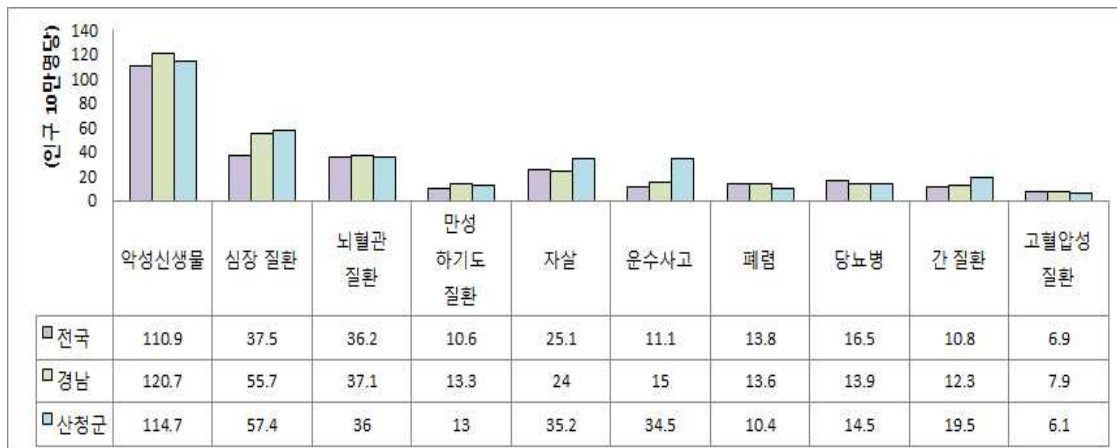

산청군 10대 사망원인의 연령표준화 사망률 추이

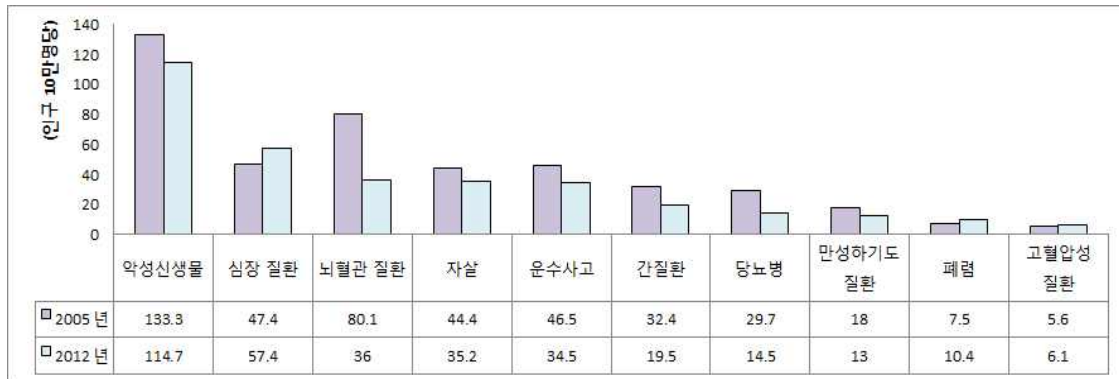

산청군 읍면동 표준화사망비(SMR)

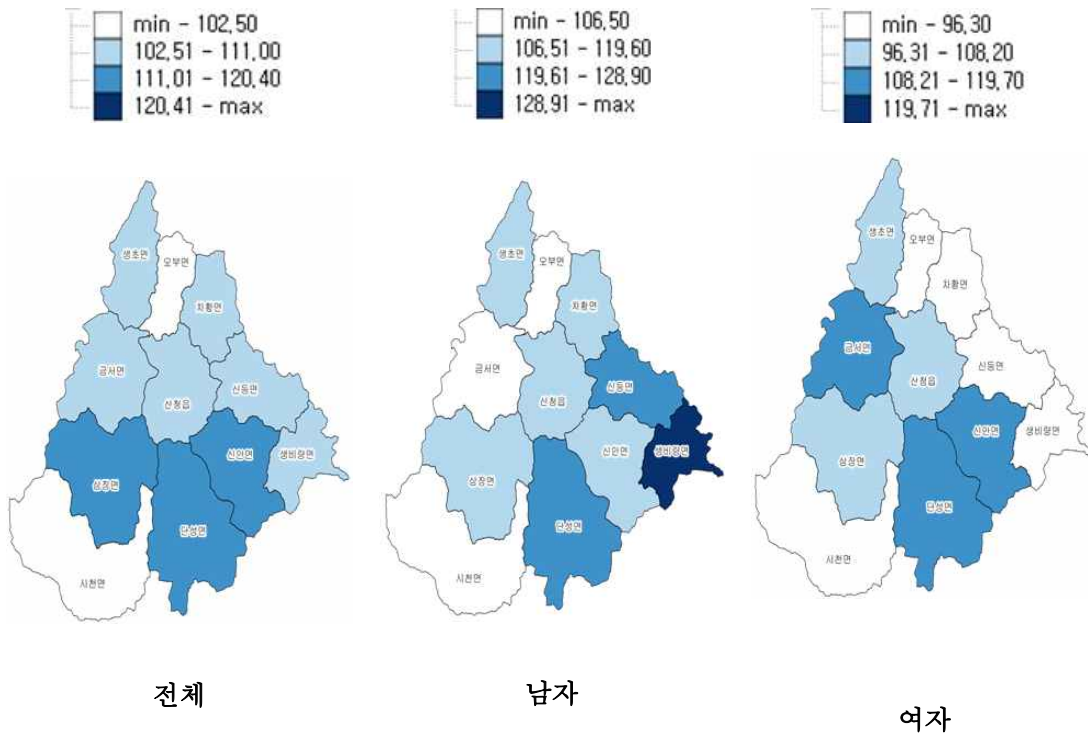

산청군 읍면동 표준화사망비: 전체

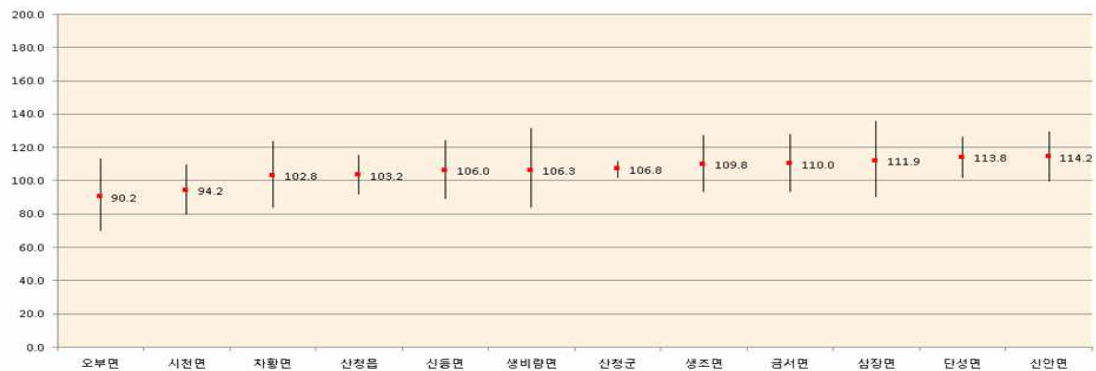

산청군 읍면동 표준화사망비: 남자

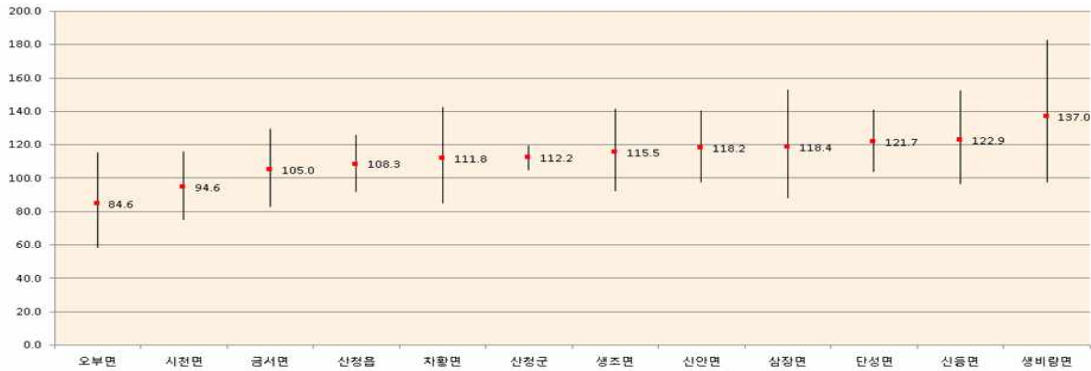

산청군 읍면동 표준화사망비: 여자

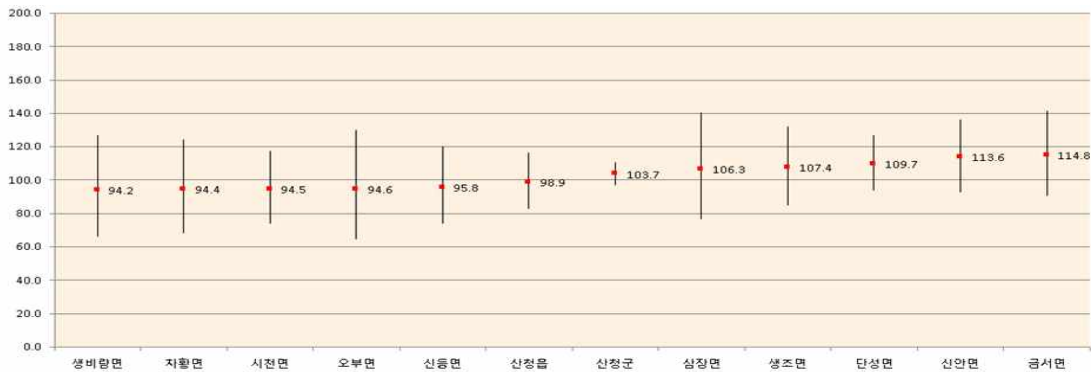

가. 건강상태

(1) 흡연

현재 흡연율(표준화)은 2013년 21.2%로, 2012년에 비해 3.1% 증가하였다. 2013년 결과, 전체 21.2%, 남자 40.9%, 여자 2.6%로 남자에게 높았고, 연령대별로는 40대에서 가장 높았고, 70세이상에서 가장 낮았다.

○ 산청군 현재흡연율 현재수준 비교

(단위 : %)

구분	세부 지표	현재수준				자료원	
		산청군		전국		시군구	전국
흡연 지표	현재 흡연율	전체 : 21.2		전체 : 25.8		2013년 지역사회 건강조사	2012년 국민건강 영양조사
		남:40.9	여:2.6	남:43.7	여:7.9		

○ 현재흡연율 연령별 · 성별 비교

(단위 : %)

구 분	전체		남자		여자	
	산청군	전국	산청군	전국	산청군	전국
전체	21.2	25.8	40.9	43.7	2.6	7.9
19-29세	-	28.0	-	41.5	-	2.2
30-39세	29.8	32.5	51.8	54.8	0.0	1.6
40-49세	41.5	27.7	69.1	49.5	4.8	1.2
50-59세	23.8	24.6	45.8	41.8	0.0	1.4
60-69세	16.0	13.4	31.5	26.9	3.2	0.6
70세이상	10.6	10.9	21.2	23.2	4.2	0.9

(2) 음주

고위험 음주율(표준화)은 2013년 19.5%로, 2012년에 비해 1.8 증가하였다. 2013년 결과 전체 19.5%, 남자 27.7%, 여자 4.7%로 남자에서 높았고, 연령대 별로는 40대에서 가장 높았고, 70세 이상에서 가장 낮았다.

○ 산청군 고위험 음주율 현재수준 비교

(단위 : %)

구분	세부 지표	현재수준				자료원	
		산청군		전국		시군구	전국
음주 지표	고위험 음주율	전체 : 19.5		전체 : 13.9		2013 지역사회 건강조사	2012 국민건강 영양조사
		남:27.7	여:4.7	남:21.8	여:6.0		

○ 고위험 음주율 연령별 · 성별 비교

(단위 : %)

구 분	전체		남자		여자	
	산청군	전국	산청군	전국	산청군	전국
전체	19.5	13.9	27.7	21.8	4.7	6.0
19-29세	-	14.4	-	19.3	-	9.2
30-39세	15.1	17.2	-	25.4	4.9	8.4
40-49세	32.4	17.2	44.1	27.8	13.2	6.4
50-59세	23.2	13.3	33.2	24.5	0.0	2.5
60-69세	14.0	6.5	22.5	13.1	0.0	0.7
70세이상	13.0	2.8	18.2	6.8	4.5	0.2

(3) 신체활동

중등도 이상 신체활동 실천율(표준화)은 2012년 23.5%이다. 2013년 결과, 전체 45.2%, 남자 47.5%, 여자 43.0%로 남자에서 높았다. 연령대별로는 30대에서 가장 높았고, 70세이상에서 가장 낮았다.

걷기 실천율(표준화)은 2013년 50.4%로 2012년에 비해 9.7% 증가하였다. 2013년 결과, 전체 50.4%, 남자 50.9%, 여자 49.8%로 남자에서 높았다. 연령대별로는 50대에서 가장 높았고, 40대에서 가장 낮았다.

○ 산청군 중등도이상 신체활동 실천율 및 걷기운동 실천율 현재수준 비교
(단위 : %)

구분	세부 지표	현재수준		자료원	
		산청군	전국	산청군	전국
신체 활동 지표	중등도이상 신체활동실천율	전체:45.2	전체:17.3	2013년 지역사회 건강조사	2012년 국민건강 영양조사
	걷기운동 실천율	전체:50.4	전체:39.4		

○ 중등도이상 신체활동 실천율 및 걷기운동 실천율 연령별 비교
(단위 : %)

구 분	중등도이상 신체활동 실천율		걷기운동 실천율	
	산청군	전국	산청군	전국
전체	45.2	17.3	50.4	39.4
19-29세	-	22.5	-	50.6
30-39세	64.5	17.2	44.3	39.0
40-49세	48.1	16.5	34.1	34.5
50-59세	57.1	17.5	56.9	34.7
60-69세	50.1	14.2	48.6	37.7
70세 이상	34.6	8.2	46.7	32.1

(4) 비만 및 체중조절

비만을(표준화)은 2013년 25.6%로, 2012년에 비해 5% 증가하였다. 2013년 결과, 전체 25.6%, 남자 22.4%, 여자 18.5%로 남자에서 높았다. 연령대별로는 30대에서 가장 높았고, 70세 이상에서 가장 낮았다.

○ 산청군 비만을 현재수준 비교

(단위 : %)

구분	세부 지표	현재수준		자료원	
		산청군	전국	시군구	전국
비만체중 조절지표	비만을 (자기기입)	전체 : 25.6	전체 : 32.4	2013년 지역사회 건강조사	2012년 국민건강 영양조사

○ 비만을 연령별 비교

(단위 : %)

구분	비만을	
	산청군	전국
전체	25.6	32.4
19-29세	-	22.4
30-39세	47.4	32.5
40-49세	29.7	39.2
50-59세	25.3	34.1
60-69세	24.4	38.5
70세이상	11.3	31.1

(5) 구강건강

65세 이상 노인의 저작불편호소율(표준화)은 2013년 58.9%로, 2012년에 비해 8.9% 감소하였다. 2013년 결과, 전체 58.9%, 남자 56.7%, 여자 60.2%로 여자에서 높았다.

초등학생 구강건강 인식 및 형태에서는 시기에 따른 칫솔질 실천율(표준화)은 전체 평균 아침식사 후(72.7%), 점심식사 후(64.1%), 잠자기 전(70.9%)로 점심식사 후보다 아침식사 후에 칫솔질 실천율이 비교적 높았다.

지역별로는 전북이 아침식사 후(97.0%), 점심식사 후(100%) 칫솔질 실천율이 가장 높았고, 반면 전남이 아침식사 후(64.7%), 점심식사 후(45.3%) 칫솔질 실천율이 가장 낮았다.

○ 저작불편 호소율(65세이상) 성별 비교 (단위 : %)

구 분	전체		남자		여자	
	산청군	전국	산청군	전국	산청군	전국
65세 이상	58.9	46.6	56.7	42.0	60.2	49.7

○ 초등학생 지역별 시기에 따른 칫솔질 실천율 (단위 : %)

구 분	아침식사 후	점심 식사 후	저녁식사 후	잠자기 전	칫솔질 하지 않음
전체	72.7	64.1	70.8	70.9	1.3
서울	71.4	58.7	60.3	81.0	0.0
경기	69.6	59.2	67.6	68.4	1.6
충북	71.9	86.5	74.2	74.2	0.0
충남	80.5	92.7	82.9	75.6	2.4
전북	97.0	100	69.7	57.6	0.0
전남	64.7	45.3	66.7	74.7	2.0
경북	65.9	71.5	73.2	68.3	2.4
경남	76.3	54.8	74.1	70.4	0.0

(6) 정신건강

스트레스 인지율(표준화)은 2013년 27.5%로 2012년에 비해 8.3% 증가였으며, 2013년 결과, 전체 27.5%, 남자 24.6%, 여자 30.1%로 여자에서 높았다. 연령대별로는 70세이상에서 가장 높았고, 60대에서 가장 낮았다.

우울감 경험율(표준화)은 2013년 5.0%로, 2012년에 비해 1.5% 증가하였다. 2013년 결과, 전체 5.0%, 남자 2.2%, 여자 7.7%로 여자에서 높았다. 연령대별로는 70세이상에서 가장 높았고, 30대에서 가장 낮았다.

○ 산청군 스트레스 인지율 및 우울감 경험율 현재수준 비교 (단위 : %)

구분	세부 지표	현재수준		자료원	
		산청군	전국	시군구	전국
정신건강 지표	스트레스 인지율	전체:27.5	전체:27.7	2013년 지역사회 건강조사	2012년 국민건강 영양조사
	우울감 경험율	전체:5.0	전체:12.5		

○ 스트레스 인지율 연령별 비교

(단위 : %)

구 분	스트레스 인지율	
	산청군	전국
전체	27.5	27.7
19-29세	-	34.0
30-39세	25.4	30.1
40-49세	32.4	28.4
50-59세	25.9	21.9
60-69세	24.5	19.1
70세이상	35.8	21.3

○ 우울감 경험을 연령별 · 성별 비교

(단위 : %)

구 분	전체		남자		여자	
	산청군	전국	산청군	전국	산청군	전국
전체	5.0	12.5	2.2	8.9	7.7	15.9
19-29세	-	9.3	-	5.7	-	13.1
30-39세	0.0	10.8	0.0	8.5	0.0	13.2
40-49세	4.6	12.9	4.1	8.4	5.3	17.5
50-59세	2.5	15.0	0.0	12.6	5.1	17.4
60-69세	6.7	15.1	3.3	11.3	9.5	18.4
70세이상	9.7	17.9	4.3	11.0	12.9	22.3

※ 주요지표 인근시군 비교 (2013년)

구분	현재흡연율		고위험음주율		중증도이상 신체활동 실천율	
	조율	표준화	조율	표준화	조율	표준화
경남	23.0	23.4	20.6	19.7	23.6	23.5
산청군	21.2	23.2	19.5	16.4	45.2	45.8
의령군	19.7	21.4	20.7	18.8	27.4	28.5
함양군	19.0	22.2	18.4	17.4	21.8	20.9

구분	걷기실천율		비만율 (자기기입)		저작불편호소율		점심식사 후 잇솔질실천율	
	조율	표준화	조율	표준화	조율	표준화	조율	표준화
경남	34.3	34.2	23.6	23.3	47.7	45.8	60.6	62.7
산청군	50.4	52.4	25.6	28.3	58.9	56.5	38.7	48.8
의령군	33.2	33.1	19.9	20.5	59.1	57.7	51.1	60.7
함양군	19.9	21.3	21.5	20.4	59.3	57.4	49.0	60.5

구분	스트레스 인지율		고혈압 평생 의사진단 경험율		고혈압약물치료율		당뇨병 평생 의사진단경험율	
	조율	표준화	조율	표준화	조율	표준화	조율	표준화
경남	23.1	23.5	19.6	16.7	90.7	90.3	7.7	6.6
산청군	27.5	23.3	26.2	16.3	91.5	89.7	11.8	8.0
의령군	26.2	28.6	31.9	17.3	94.4	89.6	10.4	7.0
함양군	25.3	26.1	28.1	16.8	92.0	86.5	10.1	8.0

구분	당뇨치료율		관절염 평생 의사진단 경험율		주관적 건강수준 인지율	
	조율	표준화	조율	표준화	조율	조율
경남	86.7	86.2	18.6	18.6	39.5	42.3
산청군	71.3	67.3	27.5	23.0	38.5	54.8
의령군	87.7	86.3	29.8	25.4	41.8	58.4
함양군	93.8	92.0	18.7	16.2	36.7	44.5

1.3 지역사회 주민의 관심

지역주민 설문조사 실시

- 조사기간 : 2014. 8. 11 ~ 8. 25(2주간)
- 조사대상 : 산청군 지역주민 500명
- 조사방법 : 설문조사
- 조사자 : 지역보건의료계획 담당자
- 조사배경 및 목적 :
지역보건의료의 현안에 대한 관심과 주요하게 추진되어야 할 보건의료 과제에 대해 조사하여 산청군의 지역보건의료 발전에 유용한 기초 자료로 활용
- 조사결과
 - 대상자의 일반적 특성을 보면 남자가 150명 여자가 350명으로 여자가 더 많았으며 연령별로는 30~64세가 가장 많았고 산청읍에 가장 많이 거주하고 있으며 직업은 주부가 가장 많았다
 - 조사대상자 중 495명이 보건의료원을 이용한 경험이 있었으며 진료로 인해 보건의료원을 이용한 대상자가 315명으로 가장 많았다 보건의료원을 이용한 대상자 중 경제적이라서 보건의료원을 이용하는 대상자가 230명으로 가장 많았으며 보건의료원을 이용한 경험이 없는 대상자 중 교통이 불편해서 보건의료원을 이용한 경험이 없는 경우가 3명으로 가장 많았다
 - 그리고 보건사업 요구도 측면에서는 산청군이 가장 중점적으로 보건사업을 시행하여야 할 대상으로는 생애주기별로는 노인이 245명, 의료취약계층별로는 독거노인이 280명으로 가장 많았다
생애주기별 보건소에서 해결해야할 건강문제로는 영유아부분에서는 영유아 예방접종을 높이는 문제, 학생부분에서는 바른 식생활 등 영양문제, 성인부분에서는 균형있는 영양섭취 문제, 노인부분에서는 노인 의치보철 등 구강 건강관리문제가 가장 많았다.
 - 보건소가 중점적으로 추진해야 하는 사업 중 우선순위 별로는 건강생활실천사업을 가장 중점적으로 추진해야 한다고 응답한 대상자가 180명으로 가장 많았으며, 방문 건강관리사업, 치매관리사업 순으로 중점적으로 추진해야 한다고 응답하였다.

【인적사항】

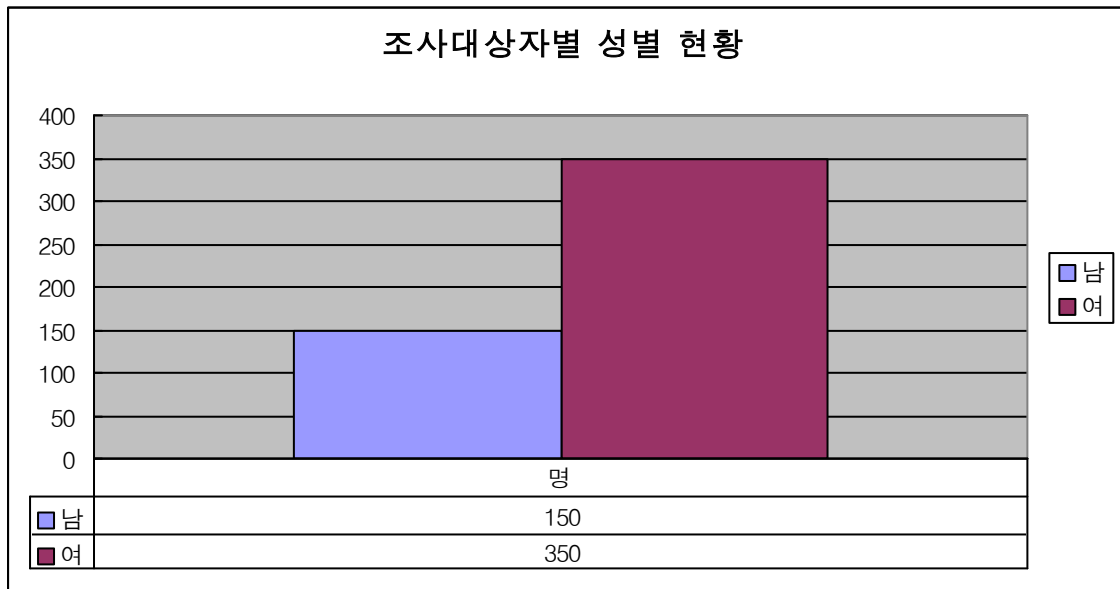
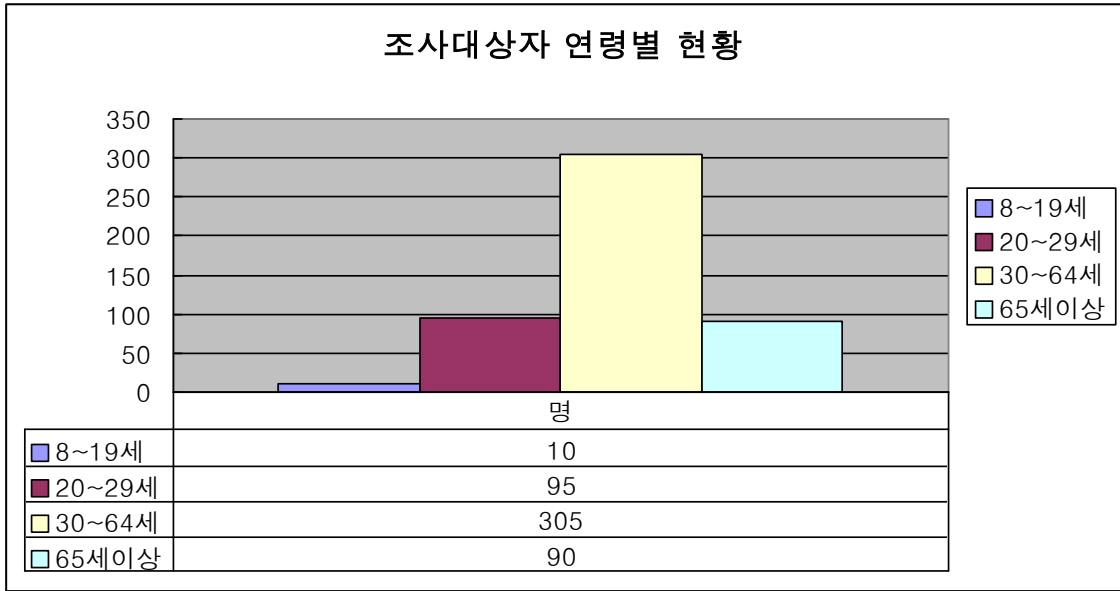

조사대상자 거주지별 현황

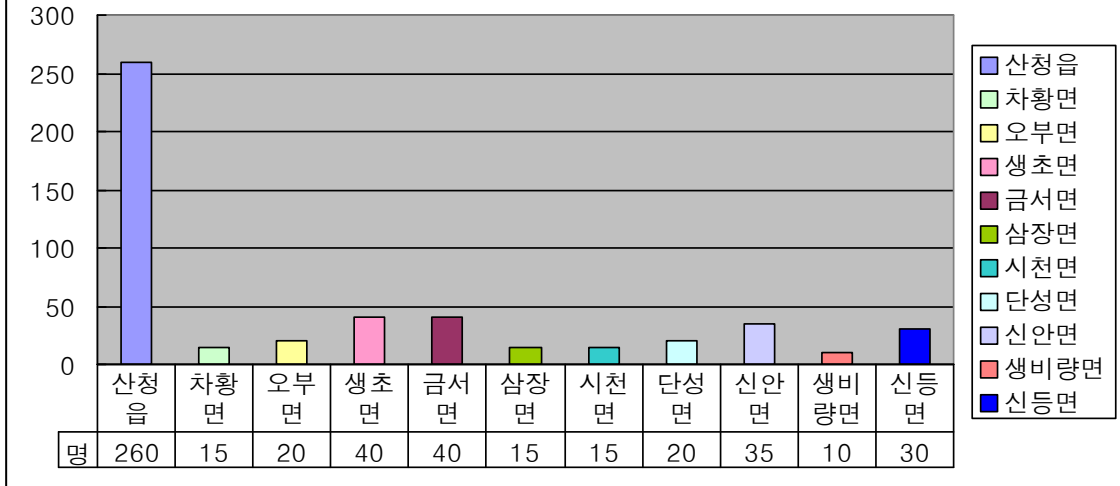

조사대상자별 직업 현황

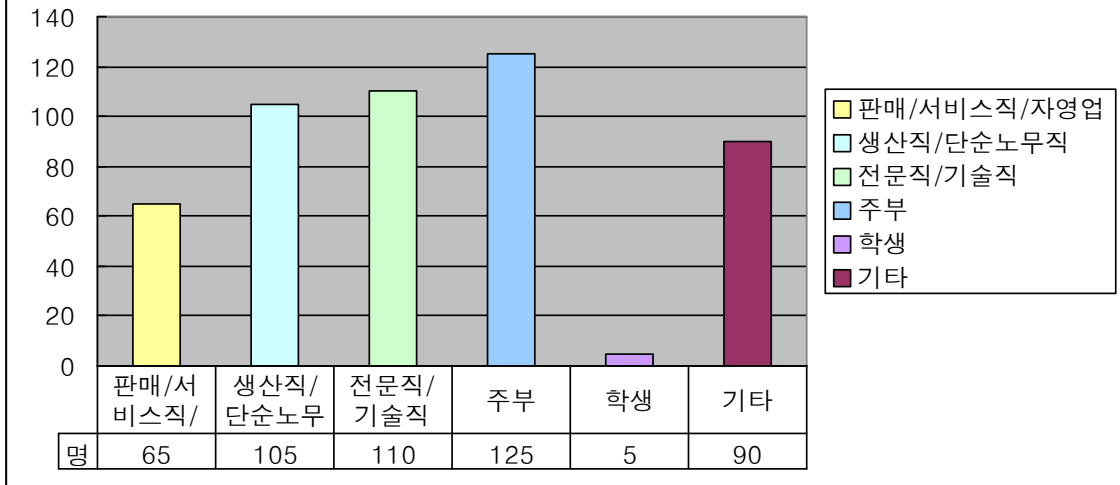

【보건의료원 이용 및 만족도】

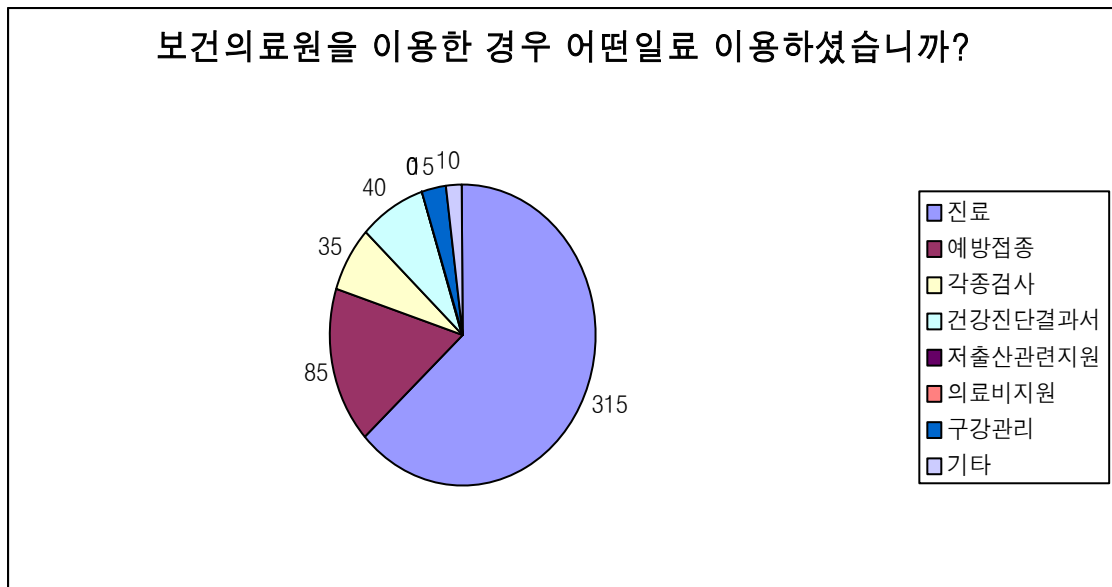
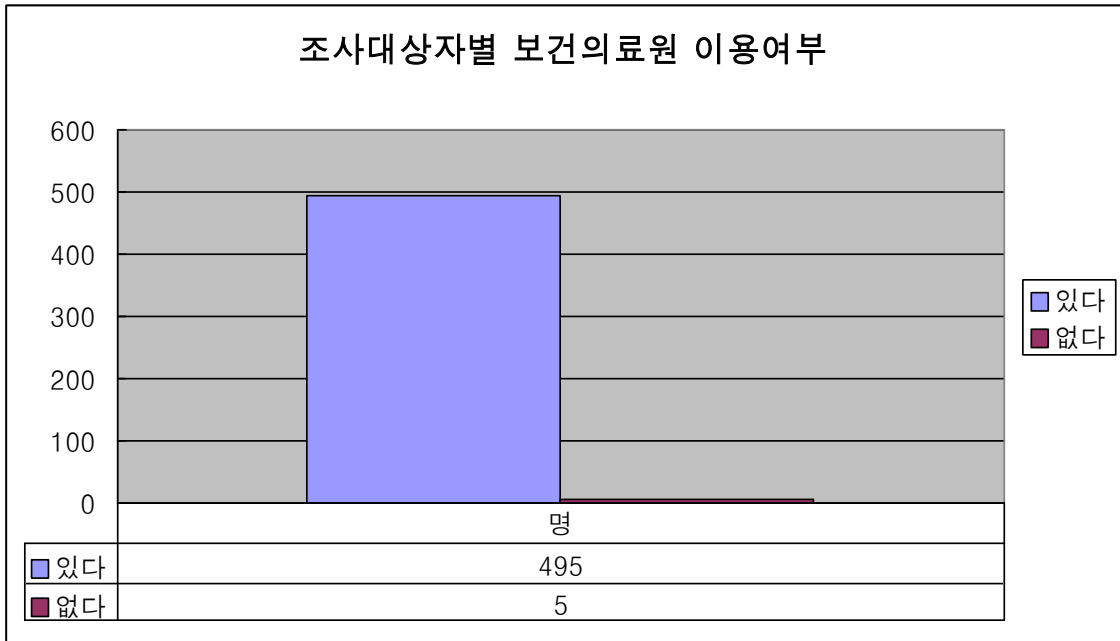

산청군보건의료원을 이용한 이유는?

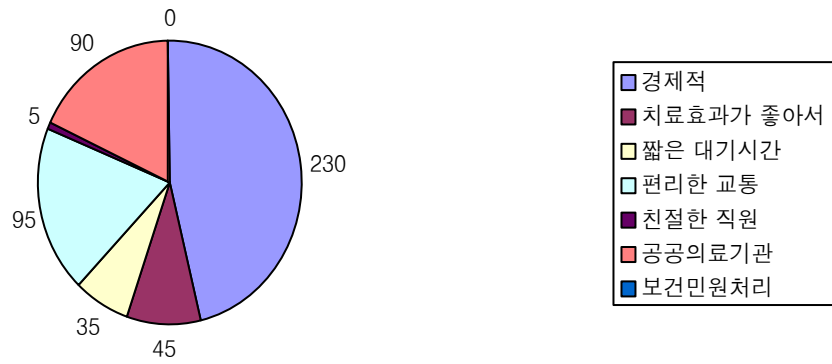

보건의료원 이용 경험이 없으신 경우 어떤이유입니까?

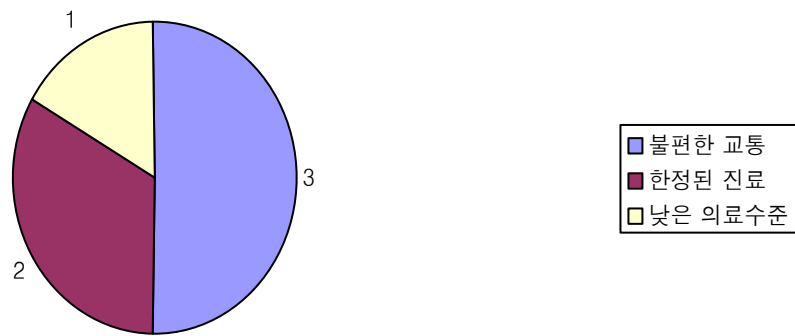

【보건사업 요구도】

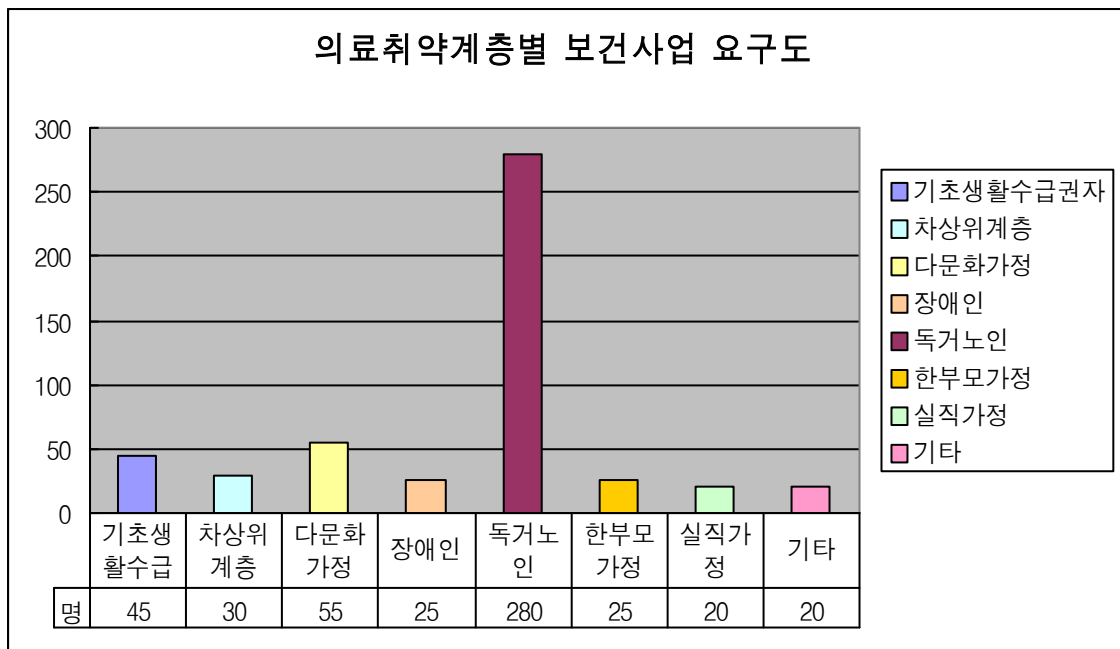
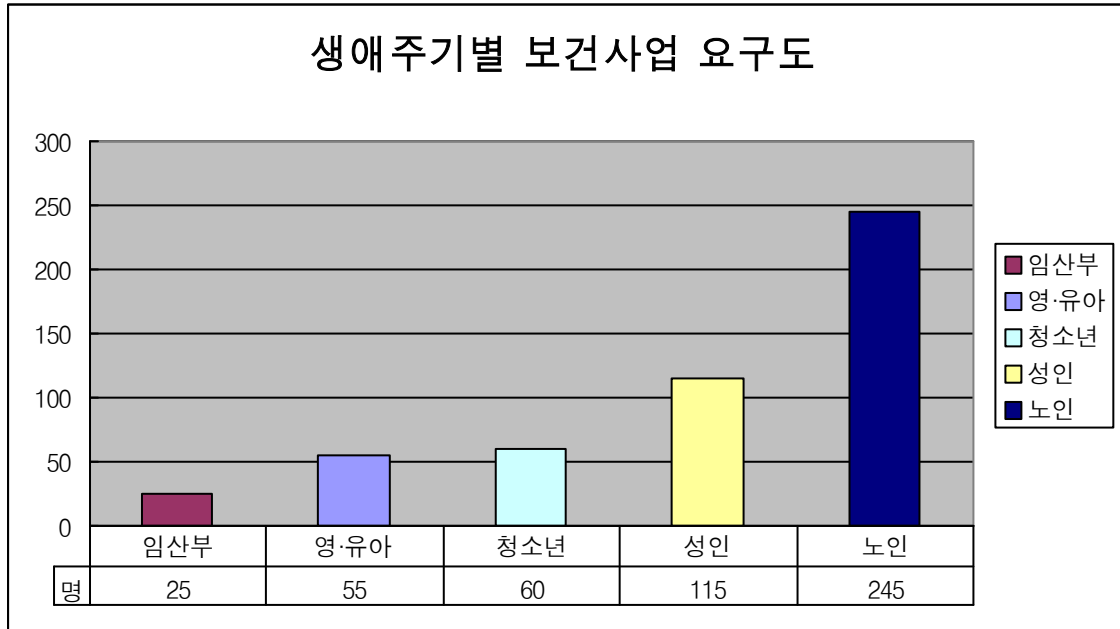

<생애주기별 건강문제 중 보건소 차원에서 해결이 필요한 사항>

주요 건강 문제		선 택 인 원			
		매우필요	필요	필요하지않음	전혀필요없음
영·유아 0-6세 (산모)	1. 영·유아 예방접종율을 높이는 문제	105	350	45	
	2. 영·유아 건강검진율을 높이는 문제	105	330	65	
	3. 모유수유율을 높이는 문제	105	280	115	
	4. 취학전 아동 구강건강 관리문제	85	330	85	
	5. 산모 영·유아 간접흡연피해최소화문제	125	285	90	
	6. 저출산 극복	190	235	75	
	7. 기타 산모와 영·유아의 건강문제	(① 많은 지원이 필요)			
학 생 (아동· 청소년) 7-18세	1. 청소년 흡연 문제	170	285	45	
	2. 청소년 음주 문제	150	285	65	
	3. 청소년 비만 문제	130	315	55	
	4. 청소년(특히 초등학교)구강건강 문제	115	325	60	
	5. 운동실천 문제	135	310	55	
	6. 바른 식생활습관 등 영양문제	105	340	55	
	7. 청소년 약물중독 문제	95	315	90	
	8. 인터넷 및 컴퓨터게임 중독 문제				
	9. 기타 청소년 건강문제	()			
성 인 19-64세	1. 금연 실천 문제	160	305	35	
	2. 운동 실천 문제	130	320	50	
	3. 절주 실천 문제	150	300	50	
	4. 비만 극복 문제	130	305	65	
	5. 스트레스 및 우울 등 정신건강관리	185	280	35	
	6. 5대암(위암, 간암, 대장암, 유방암, 자궁경부암)건강검진율을 높이는 문제	115	360	25	
	7. 만성병(고혈압, 당뇨 등)건강검진율을 높이고 만성병환자 지속관리 문제	120	335	45	
	8. 균형 있는 영양섭취 문제	75	380	45	
	9. 기타 필요한 성인의 건강문제	① 알코올 중독 및 의존증 문제 ② 건전한 음주문화 정착 ③ 보건교육이 지속적으로 필요			
노 인 (65세 이상)	1. 스트레스, 우울증 등 정신건강 문제	170	300	30	
	2. 운동실천 및 비만 극복 문제	100	340	60	
	3. 노인의치보철 등 구강 건강관리 문제	60	405	35	
	4. 치매노인 관리 문제	180	280	40	
	5. 거동불편 노인에게 대한 방문보건사업	145	320	35	
	6. 기타 필요한 노인의 건강문제	()			

< 보건소 사업 중 가장 중점적으로 추진해야할 사업 >

사업명		사업내용	선택인원
지역 사회 통합 건강 증진 사업	건강생활실천사업	운동, 영양, 비만 절주사업 교육, 상담 홍보 및 캠페인 금연사업 - 금연교육, 홍보 금연클리닉 운영 영양플러스사업 - 취약계층 임산부, 영·유아 영양문제(저체중, 빈혈, 영양불량)해소	180
	방문건강관리사업	독거노인, 거동불능자, 장애인 등 의료취약계층 방문서비스	70
	심뇌혈관관리사업	고혈압, 당뇨병 주요만성질환 관리	35
	한의약건강증진사업	한방보건의료의 접근성이 낮은 의료취약지역에 중풍예방 등 한방건강서비스 제공하여 고통경감 및 질병예방으로 건강증진 도모 지속적인 구강보건교육을 통하여 자가 구강관리능력을 높여주고	0
	구강보건사업	학교구강보건실을 중심으로 예방위주로 구강질환을 조기 발견하여 평생 구강 건강관리 체계 구축	5
	치매관리사업	치매환자 조기발견을 위한 치매선별검사 →이상발견시 2차정밀검사 의뢰 저소득층에 대한 치매약제비 지원 치매환자 가족에 대한 정기적인 상담 및 정보제공	70
	여성어린이특화사업	임산부 산전·산후관리. 선천선대사이상검사 및 환아관리 불임부부 시술비 지원 등	20
	건강플러스 행복플러스 사업	지역주민의 기대수명 연장을 위한 취약지역에 대한 건강요인을 파악, 이에 적합한 사업을 발굴하여 지역주민에 건강행태개선 유도 개인의 건강생활 실천 의지를 개발·운영	20
감염병예방관리사업	예방접종, 에이즈, 성병, 매개체감염병, 식품매개감염병 가을철발열성질환, 결핵, 호흡기질환, 예방 관리 등	5	
의·약무관리사업	의료인, 의료기관지도, 약사 마약 및 향정신성의약품관리 응급의료, 의료기사, 의무기록사 및 안경사에 대한 지도감독	5	
정신보건사업	정신질환자 상담, 재활프로그램운영, 중증 정신질환자 관리 정신건강증진, 아동·청소년 정신질환 예방 및 관리, 중독관리	15	
건강검진사업	국가 건강검진수검자 건강정보제공, 보건사업 연계, 지역보건 의료자원간의 협력	0	
진료사업	환자진료, 내소환자 임상병리검사, 방사선촬영 등	65	
의료비지원사업	청소년 산모 임신 출산의료비 치매치료관리비, 암환자의료비 등 각종 의료비 지원 사업	10	

1.4 지역의 보건문제 해결역량

1) 지역보건기관 역량분석

가. 보건기관 직제표

○ 1과 5담당, 8 보건지소(통합2, 일반6), 15 보건진료소

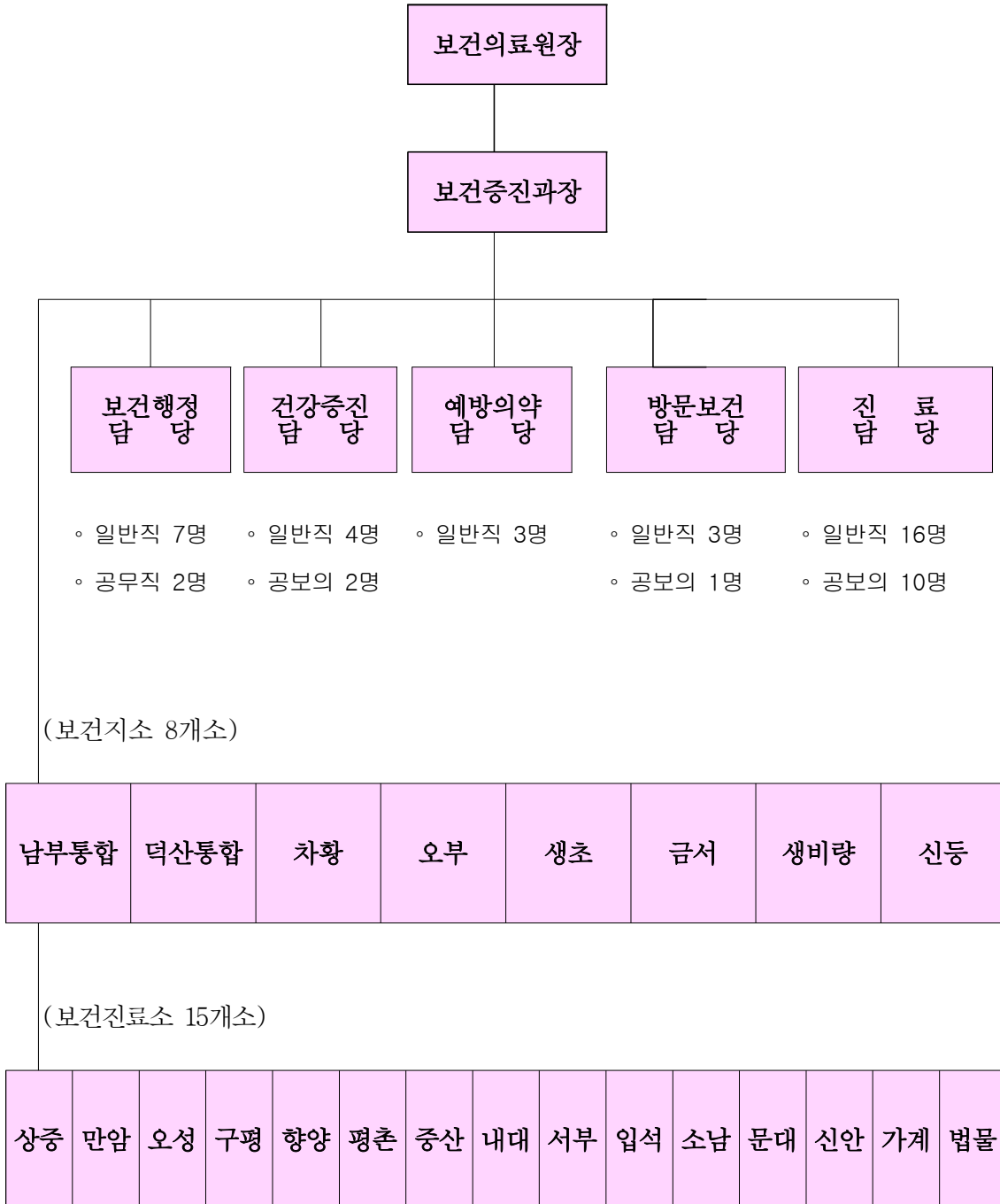

나. 인력 현황

① 전체 인력현황

<보건의료원 인력현황, 2014 8.현재>

인력구분	보건의료원	보건지소	보건진료소	계
계	51	19	15	85
•보건의료원장 (□보건/☑의무)	1	0	0	1
•관리의사	0	0	0	0
전문의	0	0	0	0
일반의	0	0	0	0
•공보의	9	8	0	17
전문의	9	3	0	12
일반의	0	5	0	5
•치과의사	2	0	0	2
관리의사	0	0	0	0
공보치과의	2	0	0	2
•한의사	2	3	0	5
관리의사	0	0	0	0
공보한의	2	3	0	5
•간호	17	8	15	40
간호사	12	0	15	27
간호조무사	5	8	0	13
조산사	0	0	0	0
•의료기사	12	0	0	12
임상병리사	2	0	0	2
치과위생사	3	0	0	3
위생사	2	0	0	2
방사선사	2	0	0	2
물리치료사	3	0	0	3
의무기록사	0	0	0	0
•영양사	1	0	0	1
정신보건요원	0	0	0	0
응급구조사	0	0	0	0
약사	0	0	0	0
•정보처리기사	0	0	0	0
•정보처리기능사	0	0	0	0
•일반 행정직	1	0	0	2
•기능직	3	0	0	3
•임시직	2	0	0	2
상용(직종)	2	0	0	2
일용	0	0	0	0
•기타	1	0	0	1

② 면허자격별 인력현황

㉞ 보건의료원

㉟ 면허자격종별 인력

구 분		최소배치 기준	2014		계
			정 원	현 원	
계		50	47	44	44
의사	의무직	6	10	1	10
	보건직				
	기타			9	
치과의사	의무직	1	2		2
	보건직				
	기타			2	
한의사	의무직	1	2		2
	보건직				
	기타			2	
조산사	간호직	0			
	보건직				
	기타				
간호사	간호직	23	14	11	12
	보건직				
	기타			1	
약사	약무직	2			
	보건직				
	기타				
임상병리사	의료기술직	4	3	2	2
	보건직				
	기타				
방사선사	의료기술직	3	2	2	2
	보건직				
	기타			0	
물리치료사	의료기술직	3	2	2	3
	보건직				
	기타			1	
치과위생사	의료기술직	1	3	3	3
	보건직				
	기타			0	

구 분		최소배치 기준	2014		계
			정 원	현 원	
영양사	식품위생직	2			1
	보건직			1	
	기타				
간호조무사	의료기술직	6	8		5
	보건직			5	
	기타				
의무기록사	의료기술직	1			
	보건직				
	기타				
위생사 위생시험사	식품위생직	2	2		2
	보건직			2	
	기타				
정신보건전문요원		1			
정보처리기(능)사		0			
응급구조사		1			

㉠ 면허자격종별인력 외의 인력

구 분		최소배치 기준	2014		계
			정 원	현 원	
계			9	5	5
보건직		해당 없음	2	1	1
행정직			2	1	1
기타			5	3	3

㉔ 보건지소

■ 보건지소 일반현황

구 분	2014
보건지소 수(통합보건지소 포함)	8
통합보건지소 수	2
통합보건지소들의 통합전 관할 보건지소 수	4

㉕ 면허자격 종별 인력

구 분		최소배치 기준	2014		계
			정 원	현 원	
계		28	21	19	19
의사	의무직	10	8		8
	보건직				
	기타			8	
치과의사	의무직	10	1		0
	보건직				
	기타				
한의사	의무직		3		3
	보건직				
	기타			3	
간호사	간호직				
	보건직				
	기타				
간호조무사	의료기술직	8	8		8
	보건직			8	
	기타				
치과위생사	의료기술직	1	1		
	보건직				
	기타				
물리치료사	의료기술직				
	보건직				
	기타				
이외의 면허	의료기술직				
	보건직				
	기타				

㉞ 면허자격종별인력 외의 인력

구 분	최소배치 기준	2014		계
		정 원	현 원	
계	해당 없음			
보건직				
행정직				
기타소계				

㉟ 보건진료소

■ 보건진료소 일반현황

구 분	2014
보건진료소 수	15

㊱ 면허자격 종별 인력

구 분		최소배치 기준	2014		계
			정 원	현 원	
계		15	15	15	15
간호사	간호직	15	15		15
	보건직				
	기타			15	
간호조무사	의료기술직				
	보건직				
	기타				
이외의 면허	의료기술직				
	보건직				
	기타				

㊲ 면허자격종별인력 외의 인력

구 분	최소배치 기준	2014		계
		정 원	현 원	
계	해당 없음	0	0	0
보건직				
행정직				
기타소계				

다. 보건기관 연간 예산 현황

① 보건기관 연간 예산 현황, 2013

(단위 : 천원)

업 무	기초자치단체	보건의료원	보건지소	보건진료소
기관수	1	1	8	15
해당 기관 총 예산액	317,004,118	6,637,316		
인건비 비율 (%)	38,555,695(11.6 %)	843,553(12.7%)		
경상비 비율 (%)	%	%		
기초자치단체 재정자립도	12.7%			

② 자체예산 내역, 2013

(단위 : 천원)

예산구분	편성액(A)	집행액(B)	집행잔액(A-B)
계	3,571,434	3,014,990	466,444
경상예산	1,464,287	1,273,045	191,242
사업예산(보조사업 제외)	2,107,147	1,831,945	275,292

③ 자체예산확보 특수시책사업명과 예산현황, 2013

(단위 : 천원)

자체 예산확보 특수시책 사업명	예산현황
1. 셋째자녀 출산장려금	395,000
2. 국가 예방접종사업	182,859
3. 건강검진사업	29,946
4. 의료사업	222,000
5. 국가암검진사업	29,946

④ 보조사업 예산 현황, 2013

(단위 : 천원)

구 분	계	국 비	도비	군비
편성액(A)	3,049,032	2,022,168	607,916	418,948
집행액(B)	3,022,610	2,007,902	602,027	412,681
집행잔액(A-B)	26,421	14,266	5,888	6,267

⑤ 필요시설 및 장비 (20백만원 이상)

시설 및 장비명	용 도	수 량	비 고
간초음파기	간 질환 검사용	1	
위내시경검사	위장질환(암조기발견용)	1	
방사선 - X선 촬영장비	방사선 촬영(직·촬, 이동검진)	3	
물리치료실 간섭파치료기	물리치료 (재활)치료실	1	
생화학분석기	병리검사실	1	
혈액분석기	병리검사실	1	
치과 유니트 외 1종	치과실	1	

라. 타군과의 비교분석

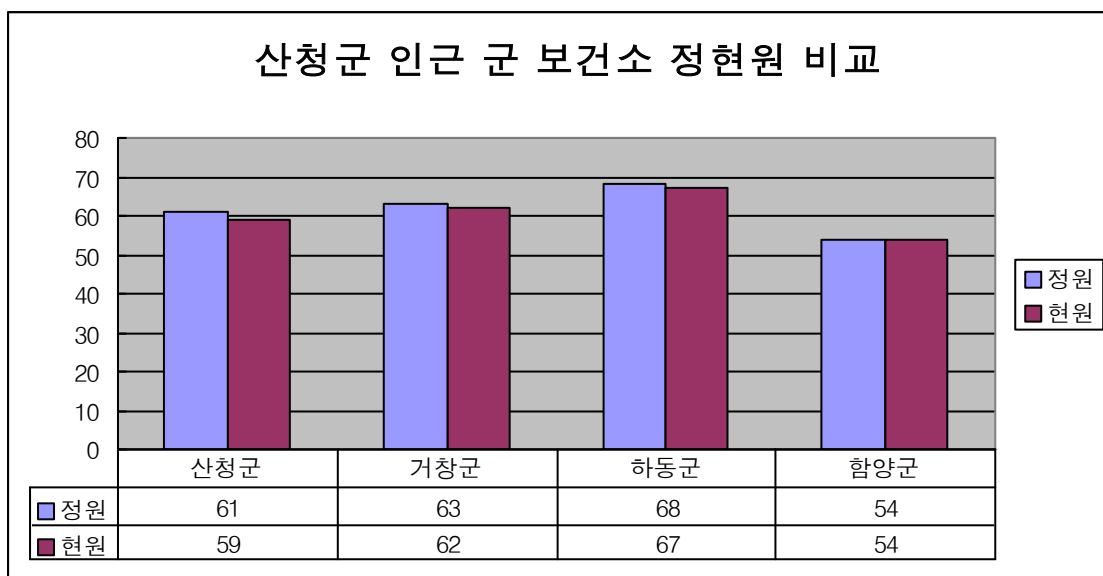

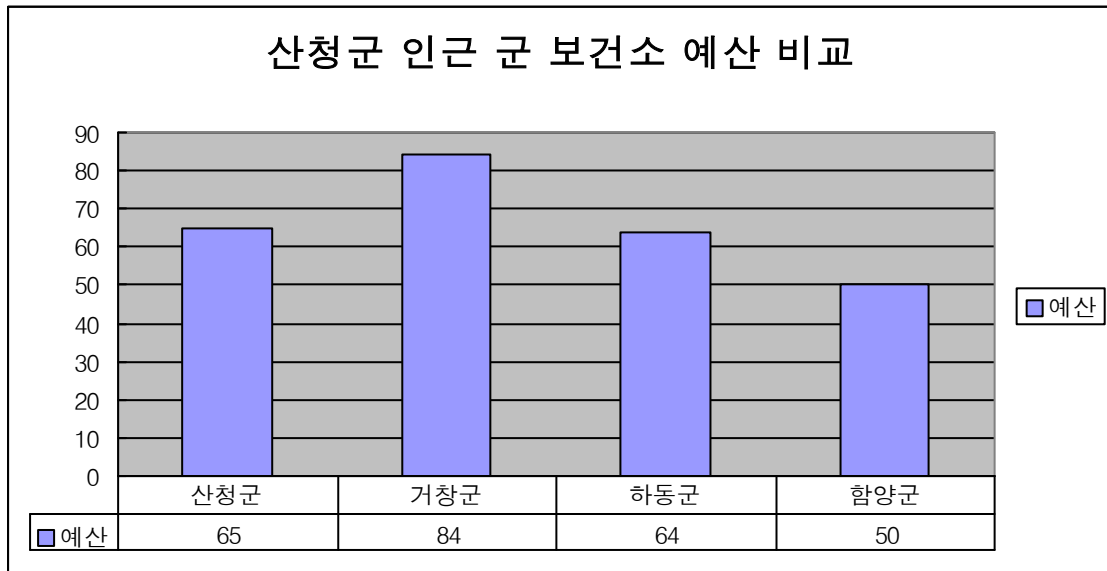

※단위: 억원, 자료: 산청군, 거창군, 하동군, 함양군 내부자료

- 2014년 6월30일 현재 산청군보건의료원 현원은 59명으로서 함양군 54명보다는 많고 거창군 하동군 보다는 적지만 보건소 현원은 전체 인구에 대비하여 현원이 정해지고 있어, 보건소 자체적으로 조정하기는 힘든 상황이다. 2014년 보건소 예산을 인근 군과 비교한 결과 산청군이 65억으로서 인구수가 많은 함양군, 하동군보다 많은 실정이다. 이로 미루어 볼 때 산청군은 인력 면과 예산 면에서는 인근 군에 뒤지지 않는 인력과 재정을 가지고 있어 주민이 필요로 하는 사업을 충분히 수행할 역량을 가지고 있는 것을 알 수 있다.
- 산청군의 보건의료원장은 의과대학을 졸업하고 가정의학과을 전문한 의사로서 현재 20년째 산청군보건의료원의 수문장 역할을 하고 있으며, 가정의학과 전문의로서 지역주민의 질병치료 및 건강증진을 통한 국민보건향상에 이바지하고 있다. 또한 2013년 암관리사업 및 지역사회건강조사사업에서 수상하는 등 보건사업에도 지속적인 노력을 기울이고 있다.

마. 보건기관 설치현황

<보건의료원, 보건지소 및 보건진료소 설치 현황*(2014년 6월 현재)>

기관별 명칭	소재지	비고
총계 : 24개소		
산청군보건의료원	산청읍 중앙로 97	
<보건지소>		
소계 : 8개소		
남부통합보건지소	신안면 원지강변로 101	
덕산통합보건지소	삼장면 덕산대포로 245번길 2	
차황보건지소	차황면 친환경로3561번길 22-11	
오부보건지소	오부면 오동로 643-7	
생초보건지소	생초면 새실로 5	
금서보건지소	금서면 동의보감로 1045-7	
생비량보건지소	생비량면 비량로 29	
신등보건지소	신등면 신등가회로 10	
<보건진료소>		
소계 : 15개소		
상중보건진료소	차황면 신차로 2006번길 2	
만암보건진료소	차황면 황매산로 1138번길 5	
오성보건진료소	오부면 오동로 192	
구평보건진료소	생초면 새실로 455	
향양보건진료소	금서면 친환경로2211번길 14	
평촌보건진료소	삼장면 평촌유평로 18	
중산보건진료소	시천면 지리산대로 530	
내대보건진료소	시천면 삼신봉로 679번길 7	
서부보건진료소	단성면 옥단로 2074번길 32-1	
입석보건진료소	단성면 석대로 5	
소남보건진료소	단성면 목화로341번길 30	
문대보건진료소	신안면 지리산대로 3915	
신안보건진료소	신안면 수월로 28	
가계보건진료소	생비량면 송계새길 12	
법물보건진료소	신등면 황매산로 183-3	

2) 지역보건체계 역량분석

가. 지역사회 보건 의료 자원 현황

(1) 의료기관 현황

구분	개소수	병상수	의사	치과 의사	한의사	간호사	약사	구급차	응급 구조사
종합병원									
병원									
의원	11	2	11			22			
치과의원	5			5		2			
한의원	11				9	1			
요양병원									
119구급대						1		4	16
약국							11		

(2) 읍면별 의료기관 및 의료인력 현황

구분	인구수	의료기관 및 보건기관 현황				의료인력 현황				
		병원	의원	보건 기관	약국	의사	치과 의사	한의 사	간호 사	약사
합계	35,885	0	27	24	11	33	8	14	0	11
산청읍	6,663		10	1	4	18	4	7		6
차황면	1,529			3		1				
오부면	1,134			2		1				
생초면	2,335		1	2	1	2				1
금서면	2,833		1	2	1	1				
삼장면	1,913			2		1		1		
시천면	4,331		5	2	2	2	1	2		2
단성면	5,813		2	3		1		1		
신안면	5,842		7	3	2	3	3	2		2
생비량면	1,275			2		1				
신등면	2,217		1	2		2		1		

※ 자료 : 산청군보건의료원 예방의약담당. 2014. 6. 30현재

※ 간호사수에 간호조무사수 포함

※ 의사수에 공중보건 의사 포함

- 산청군은 병원급이상 의료기관이 없고, 의원은 치과의원, 한의원을 포함하여 25개소가 있지만 대부분 산청읍에 위치하고 있어 면 지역 주민들이 이용하기에는 교통이 불편해서 면지역 주민들은 보건지소와 보건진료소를 많이 이용하고 있다. 특히, 고혈압, 당뇨병 등 심뇌혈관질환관련 질환과 관련한 진료환자가 대부분 차지하고 있어, 이들을 관리하기에는 용이한 상태이다.

- 응급의료기관이 부재하여 응급상황시 인근 진주지역 30km정도를 내외에 위치하고 있어, 뇌졸중은 3시간 이내에 응급의료기관에 도착하여야 하고, 심장마비 등 응급상황시에는 긴급히 대처할 수 있는 1339번호를 홍보하는데 주력하고 있다.

나. 지역보건의료자원 협력 체계

(1) 지역사회 협력체계

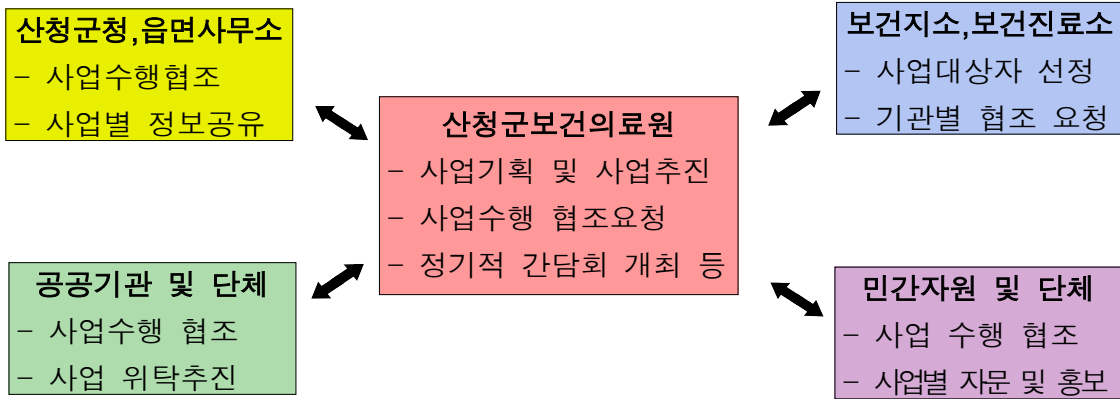

(2) 공공자원 협력체계

협력기관	협력내용
국민건강보험공단	▶ 건강검진대상자 정보공유 및 사업관련 협조 ▶ 지역특화건강행태개선사업 협조추진 ▶ 치매 장기요양대상자 협조
산청군통합체육회	▶ 지역특화개선사업 행사 위탁추진 ▶ 운동사업 추진관련 환경조성 협조 ▶ 각종 보건사업 추진 홍보
교육청, 학교	▶ 학교구강보건사업시 협조, 학교금연사업 추진 협조 ▶ 예방접종대상자 파악 및 사업 협조 ▶ 아동, 청소년 정신보건서비스제공 및 연계체계 구축 ▶ 통합건강증진사업대상자 선정 및 사업추진 협조
읍면사무소	▶ 각종 보건사업 홍보
보건의료원 보건지소	▶ 각종 보건사업 홍보 및 대상자 선정
주민생활지원실	▶ 보건사업 대상자(저소득층) 명부 공유 ▶ 방문보건사업 대상자 연계 관리 ▶ 암의료비 지급시 중복지원 방지를 위한 사전 협의
환경위생과 위생계	▶ 집단급식시설 및 위생업소 위생검사 협조

(3) 민간단체 협력체계

협력기관	협 력 내 용
의사회	<ul style="list-style-type: none"> ▶ 건강검진대상자 검진의뢰 ▶ 보건의료원 보건사업 홍보 및 홍보물 비치 ▶ 방문보건사업대상자 입소안내 및 진료, 상담의뢰 ▶ 예방접종이상반응신고 및 예방접종 홍보 ▶ 질병모니터망 연계협조, 재난 재해시 업무대책 협의 ▶ 치매환자 조기발견 및 환자관리 교육, 자문의뢰
치과의사회	<ul style="list-style-type: none"> ▶ 의치보철사업 시술의료기관 협조 ▶ 건강검진대상자 검진의뢰 ▶ 보건의료원 보건사업 홍보 및 홍보물 비치
약사회	<ul style="list-style-type: none"> ▶ 보건의료원 금연사업 홍보 및 홍보물 비치 ▶ 휴일 당번약국 지원
한의사회	<ul style="list-style-type: none"> ▶ 보건사업 홍보 및 홍보물 비치
여성단체협의회	<ul style="list-style-type: none"> ▶ 보건사업 대상자 선정 및 홍보
산청군장애인협회	<ul style="list-style-type: none"> ▶ 장애인 구강보건사업 대상자 차출 및 홍보 ▶ 장애인관련 보건사업 협조
리장협의회	<ul style="list-style-type: none"> ▶ 보건사업 대상자 선정 및 홍보 ▶ 방문보건사업 대상자 발견 연계 추진 ▶ 임산부 및 영유아 현황 파악 ▶ 예방접종 대상자 현황 파악 및 예방접종 홍보 ▶ 의료법 위반관련 신고 협조, 마약관련 신고 협조
산청군노인회	<ul style="list-style-type: none"> ▶ 노인구강보건사업 대상자 차출 및 홍보 ▶ 보건사업 대상자 선정 및 홍보

(4) 자원봉사단체 등 협조체계

협력기관	협 력 내 용
마을건강원	<ul style="list-style-type: none"> ▶ 방문보건사업 및 암관리사업 홍보활동
새마을부녀회	<ul style="list-style-type: none"> ▶ 보건사업 대상자 선정 및 홍보 ▶ 노인돌봄미 사업 연계 추진 ▶ 방문보건사업 대상자 발견 연계 추진 ▶ 임산부 및 영유아 현황 파악 ▶ 예방접종 대상자 현황 파악 및 예방접종 홍보 ▶ 의료법 위반관련 신고 협조, 마약관련 신고 협조
요양시설	<ul style="list-style-type: none"> ▶ 방문건강관리사업 노인대상자관련 협조체계 유지 ▶ 치매대상자 현황파악 및 연계, 치매치료관리비 지급
노인복지시설	<ul style="list-style-type: none"> ▶ 치매대상자 발견 및 현황 파악 협조 ▶ 노인보건사업 대상자 선정 및 사업홍보
자율방역단	<ul style="list-style-type: none"> ▶ 마을별 자율방역 실시
경상대학교 예방의학교실	<ul style="list-style-type: none"> ▶ 지역사회통합건강증진사업 자문요청 ▶ 지역사회 건강조사 업무 위탁
인구보건복지협회	<ul style="list-style-type: none"> ▶ 저출산대책 홍보 연계체계 구축

- 각종 보건사업 추진시 보건소 하위기관인 보건지소, 보건진료소를 비롯하여 군청, 읍면사무소, 리장, 부녀회, 각종단체, 인근대학 전문가의 자문요청 등 다양한 기관 및 단체와 함께 사업을 추진하고 있으며, 특히 교육청 및 학교와 협조체계를 구축하여 구강보건사업 및 금연교육 등 아동 및 청소년을 대상으로 하는 보건사업을 함께 추진하는 사례가 늘고 있으며, 산청군통합체육회는 지역특화건강행태개선사업 관련 행사를 위탁 추진하여 사업의 효과를 높이는데 주력하고 있다.
- 일부단체는 단순한 협력에만 그치고 있어 각종 사업별로 민간단체 및 기관을 적극 활용하여 사업의 효과를 높일 수 있도록 좀 더 심도있고, 적극적인 협의체계를 구축하는 것이 필요한 실정이다.

1.5 건강문제와 해결능력에 영향을 미치는 환경

1) 지역사회 SWOT 분석

	<u>강점 (Strength)</u>	<u>약점 (Weakness)</u>
<u>내부환경</u>	<ul style="list-style-type: none"> ○ 보건기관 시설, 장비 개선으로 이용률 및 만족도 증가 ○ 직원들의 업무역량이 높고 전문인력이 많다 ○ 운동 및 영양, 방문진료 분야 전문기간제 인력 보강으로 전문적인 사업추진이 유리함 ○ 지역사회 통합건강증진사업 도입으로 인한 부서간 유기적인 협력체계 확립 ○ 지역주민의 보건의료원에 대한 신뢰도가 높다 	<ul style="list-style-type: none"> ○ 보건사업 전담인력 부족 및 직원들의 연령이 높음 ○ 낮은 재정자립도 ○ 지역 특성에 적합한 프로그램 부족 ○ 교육자료 개발의 전문성 결여 및 기간제 근로자의 고용불안
	<u>기회 (Opportunities)</u>	<u>위협 (Threats)</u>
<u>외부환경</u>	<ul style="list-style-type: none"> ○ 인구가 적어 사업추진 용이 ○ 과학기술이 발전함에 따라 최첨단 장비의 도입으로 인한 양질의 서비스 제공 ○ 마을회관, 복지회관 등 시설이 현대화되고 있어 운동사업 추진 용이 ○ 지방자치단체장의 보건 분야에 대한 관심 증대 	<ul style="list-style-type: none"> ○ 농어촌지역특성상 농번기 농촌일손 동원으로 보건사업 추진이 어려움 ○ 저출산 및 청년층 도시거주이동으로 인한 젊은층 감소와 노령화에 따른 다양한 사업추진 대상자 동원이 어려움 ○ 지역응급의료 기능이 미약하고 응급의료센터가 원거리에 있음 ○ 지역사회 인적자원 부족

2) 사업전략

<p>SO전략</p> <p>(강점으로 기회를 살리는 전략)</p>	<ul style="list-style-type: none"> ○ 주민생활 공간을 활용한 다양한 건강증진사업 전개 <ul style="list-style-type: none"> - 보건소뿐만 아니라 경로당, 노인복지회관, 경로당, 노인 대학, 읍·면사무소 등 사업장소와 대상 다양화 - 주민상시 거주지 및 밀집장소 활용, 지역행사 적극 활용 ○ 전문인력을 활용하여 주민요구에 부응하는 프로그램 적극 개발 ○ 지역자원의 참여 및 활용으로 지역사회 기반 활성화
<p>WO전략</p> <p>(약점 보완으로 기회를 살리는 전략)</p>	<ul style="list-style-type: none"> ○ 초고령 사회에 대비한 다양한 노년기 건강증진사업 개발 및 사업대상자 맞춤형 사업 접근방식 모색 <ul style="list-style-type: none"> - 영양, 운동사업프로그램 등 대상자에 맞는 흥미유발 프로그램 개발 추진 ○ 사업전담 전문인력 확충으로 체계적인 사업전개 <ul style="list-style-type: none"> - 전문가 양성교육 및 보건사업 전담인력 확충으로 체계적인 사업 전개 - 지역주민의 건강 요구도에 부응하는 건강증진 서비스 제공 ○ 민간의료기관과의 연계체계를 구축하여 다양한 암 및 심뇌혈관 관련 프로그램 공유
<p>ST전략</p> <p>(강점으로 위협요소를 최소화하는 전략)</p>	<ul style="list-style-type: none"> ○ 노인인구 증가에 따른 복지시설 확충 및 노인건강증진 프로그램 개발 추진 ○ 저출산 관련 조례 제정 및 법적 지원 강화 ○ 응급의료기관의 기능 강화 및 인근병원과의 연계 체계 구축
<p>WT전략</p> <p>(약점 보완하면서 위협을 최소화하는 전략)</p>	<ul style="list-style-type: none"> ○ 보건소를 중심으로 건강증진사업을 지역주민과 지역사회 관련 기관이 모두 참여하는 지역사회 공동사업으로 추진 ○ 협력기관과의 긴밀한 협조체계를 구축하여 전문가 참여 역할 증대 ○ 보건서비스 접근 취약계층 참여 프로그램 개발 및 운영

1.6 지역사회 현황분석 종합

1)보건의료 수요 측면
<input type="checkbox"/> 고령화 현상지속 <input type="radio"/> 군 전체 인구 중 30%정도가 65세 이상 노인 것으로 조사됨에 따라 빠른 고령화의 속도는 인구구조 고령화에 따른 사회경제적 파급효과를 극복하고 고령사회에 적응하는데 장애요인으로 작용 <input type="radio"/> 군민 건강수명연장을 위해 심뇌혈관질환예방, 조기건강검진 등 후속적인 강화 프로그램 개발을 위해 꾸준한 노력이 필요 <input type="checkbox"/> 저 출산 현상의 지속 <input type="radio"/> 보육 및 교육비등 양육부담이 증가하고, 보육인프라의 부족과 함께 임신·출산과 관련된 사회적 지원도 불충분한 상태임 <input type="radio"/> 2012년을 기준으로 우리나라 합계출산율은 1.297명 산청군은 1.531명으로 전국대비 약간 높은 수치가 나왔지만 2011년 1.678명에 비해 0.147명 감소하여 출산율을 높일 수 있는 여러 인센티브 대책마련이 필요하다.

2) 보건의료 공급측면
<input type="checkbox"/> 심·뇌혈관질환관리사업 <input type="radio"/> 지역사회 차원에서 공공 보건의료기관인 보건소, 보건지소, 보건진료소 중심의 만성질환에 대한 관리는 1차 예방에서 가장 효율적으로 관리사업을 진행할 수 있는 강점이 있음. <input type="radio"/> 우리군은 맞춤형 방문건강관리사업과 연계하여 혈압, 혈당 측정 및 건강상담을 서비스를 제공하고 있으며 고혈압 당뇨 환자에 대한 지속적인 모니터링 및 추후관리 서비스를 통하여 질병예방 및 조기발견으로 건강증진 및 경제적 부담을 감소시키고자 노력함 또한 여러 보건사업과 연계한 교육 및 홍보를 통해 지역주민의 자가관리 능력을 향상시켜 자신감 고취 <input type="checkbox"/> 출산장려사업 <input type="radio"/> 불임부부지원 및 산모·신생아 도우미 파견으로 임신·출산지원을 강화하고 임신부 및 영·유아에 대한 지속적인 관리로 모성 및 어린이의 건강증진을 도모하며 신생아 선천성대사이상검사, 미숙아 선천성이상아 등록관리 지원으로 장애발생 예방 및 영아사망률 하향을 정착시켜 자녀 양육의 경제적 부담 경감 및 출산 분위기 조성으로 인구증가 유도

○ 지역사회 현황분석 결과 강점

강 점	비고
<p>☞ 지역현황</p> <ul style="list-style-type: none"> - 지역특성 <ul style="list-style-type: none"> ○ 산청읍을 제외한 면 지역이 버스로 15~30이내에 위치하고 인구3만5천명중 20%인 7,000명이 읍지역에 분포 주민접근성이 용이 <p>☞ 보건 의료자원 등</p> <ul style="list-style-type: none"> ○ 보건소를 중심으로 인구밀집지역(신안면)에 분야별 의료기관이 고루 분포 각종 보건 사업 연계프로그램 개발이 용이 ○ 의료취약 계층이 분포한 외곽지역은 방문보건간호사(8명), 공중보건 의사투입(1명)으로 의료 형평성 제공 ○ 면소재지를 중심으로 보건지소 및 15개의 보건진료소를 운영 의료공백의 최소화 ○ 생활교육지도사 영양사, 금연클리닉상담사, 건강관리코디 등 채용으로 건강증진사업의 활성화 ○ 보건소 업무와 협력관계를 갖고 있는 민간기관 및 지역사회단체의 참여가 높아 지역자원 연계 보건사업 추진이 용이함 <p>☞ 건강수준 및 건강형태</p> <ul style="list-style-type: none"> ○ 지역주민의 관심도 : 심뇌혈관질환(14.8%), 고령화 문제해결 (11.9%), 저출산문제 해결(11.3%)에 대한 관심도가 높았음 ○ 주요질병(치료) 유병률 : 산청군은 대장암(0.22%),유방암(0.13)유병율이 경남이나 전국평균에 비해 낮은 수치를 보이고 있음 ○ 보험종류별 이용현황 : 보건소 이용주민의 보험종류별 이용현황을 연도별로 살펴 보면 2012년 건강보험이 85.6%에서 2013년 86.4%로 점차적으로 증가하고 있어 의료 급여 적용 대상자의 이용이 감소하고 있다고 볼 수 있음 <p>☞ 건강문제와 해결능력에 영향을 미치는 환경</p> <ul style="list-style-type: none"> ○ 산청군은 인구 천명당 도시공원조성면적이 39.64㎡로 경남평균 42.56천㎡보다는 낮지만 전국평균 30.01천㎡보다 높은 수준으로 이는 도시공원 조성 면적이 높고, 공원 내 운동기구가 설치되어 있어 활용도가 높음 	

○ 지역사회 현황분석 결과 문제점

문 제 점	비고
<p>☞ 지역현황</p> <ul style="list-style-type: none"> - 지역특성 <ul style="list-style-type: none"> ○ 의료취약지역은 응급의료사항이 발생했을 경우 대처할 수 있는 전문 의료기관 부재와 교통수단이 어려움 ○ 외곽지역은 인구취약 지역으로 시설, 문화 의료 환경이 열악함 <p>☞ 보건 의료자원 등</p> <ul style="list-style-type: none"> ○ 외곽지역 의료취약계층은 방문서비스를 실시하나 생계유지 등 부재자로 인한 대상자관리 어려움 ○ 다양한 건강증진 프로그램과 교육자료, 홍보 등의 전문적 자원기술의 요구도 문제 해결 고심 ○ 지역내 입원치료 이용율이 36%등 중환자, 희귀병 등 환자들이 타 지역의 종합병원을 이용하는 불편함이 있음 ○ 영유아보건, 정신보건, 노인보건, 재활사업, 외국인 건강관리등 취약대상 증가에 대한 사업비중이 높아지고 이에 따른 자원부족으로 원활한 업무 수행이 어려움 ○ 취약지역 주민의 건강증진 관련 프로그램운영 등 체계적 건강관리 어려움 <p>☞ 건강수준 및 건강형태</p> <ul style="list-style-type: none"> ○ 지역주민의 관심도 : 지역주민의 주요관심 질병인 심뇌혈관질환(14.8%), 고령화 문제 해결 (11.9%),에 대한 체계적 관리가 미흡 ○ 주요질병(치료) 유병률 : 산청군은 간암(0.15%),폐암(0.19),고혈압(11.13%),당뇨(4.75%)의 치료 유병율이 전국평균 보다 높다. ○ 산청군 고혈압 환자의 연간 진료일수 분포를 보면 360일 이상이 21.7%로 전국(34.6%)이나 경남(36.7%) 평균에 비해 많이 떨어지고, 지속관리가 거의 되지 않고 있음. ○ 산청군 당뇨병환자 연간 진료일수 분포 360일 이상은 10.8%로 전국(25.8%)이나 경남(23.8%) 평균에 비해 많이 낮은 편 ○ 흡연, 음주, 구강보건, 비만등 건강관리 형태 개선면에서 고위험율이 경남도와 전국에 비해 높게 나타남. ○ 의료취약 인구 : 독거노인, 등록장애자, 기초생활수급자등 산청군 전체 인구의 8,943명(24.9%),이며 , 이중 소년, 소녀가장은 5세대로 의료취약계층의 건강관리가 필요함. <p>☞ 건강문제와 해결능력에 영향을 미치는 환경</p> <ul style="list-style-type: none"> ○ 산청군 사회복지시설 수(인구십만명당)는 14.12로 경남평균 6.14에 비해 높은 수준이며, 노인(60세 이상) 천명당 노인여가 복지시설수 또한 산청군 26.62개소, 경남 평균 13.60개소로 많이 높은 수준이다. 노인들의 건전한 여가활동과 취약계층 환경 개선의 복지시설이 필요 	

○ 지역사회 현황분석 결과 추후전망

총괄기술 및 추후전망	비고
<p>☞ 지역현황</p> <p>- 지역특성</p> <ul style="list-style-type: none"> ○ 의료취약지역은 전문의 자격취득 공중보건의를 우선배치하고 지역응급의료 지원센터 강화 ○ 군청 경제도시과 및 읍면 시설관리사업과 연계 건강생활실천환경 조성을 위한 운동 및 걷기코스 개발 발굴 증대 <p>☞ 보건 의료자원 등</p> <ul style="list-style-type: none"> ○ 의료취약계층에 대한 서비스 접근방안 모색 ○ 다양하고 포괄적인 전문 자문기관 협력 체결로 건강증진 프로그램 개발 ○ 종합병원유치, 입원시설확충, 의료기관의 질 관리 향상 등으로 관내 환자의 지역 외 의료 유출량을 줄이고, 지역 외 환자의 의료이용 만족도를 높이는 등 의료기관의 양적, 질적 향상이 필요함 ○ 계층별, 지역별, 건강증진시스템을 위한 수시 전문교육 강화와 인력 확보 <p>☞ 건강수준 및 건강형태</p> <ul style="list-style-type: none"> ○ 지역주민의 관심도 : 지역주민의 주요관심 질환 예방을 위한 체계적 프로그램 마련 ○ 꾸준한 출산율 증가를 위한 시책사업과 연계한 영유아건강관리 프로그램 실시 ○ 고혈압 당뇨병환자의 지속치료를 향상을 위한 적극적인 교육 및 홍보 강화 ○ 음주, 흡연, 자극적이고 짜게 먹는 식습관 등의 생활형태개선, 조기발견 및 등록. 관리를 통해 올바른 자가 관리율을 높이도록 중점을 두어야 함. ○ 의료취약 인구 : 취약 계층의 건강 및 질병관리와 의료접근도 향상을 위해 보건소를 중심으로 “보건의료분야 사회안전망구축”이 필요함 <p>☞ 건강문제와 해결능력에 영향을 미치는 환경</p> <ul style="list-style-type: none"> ○ 65세 이상 노인인구 증가에 따른 여가활동 복지시설이나 사회복지시설 확보로 노인들에 대한 만성질환 예방 및 생태건강 관리 접근이 필요 	

II

**제5기 지역보건의료계획
성과와 개선과제**



2. 제5기 지역보건의료계획 성과와 개선과제

제5기 지역보건의료계획(2011~2014)에 대한 자체평가를 통하여 지역보건의료계획에서 제시된 목표의 달성정도 외 이를 위한 노력의 성공요인 및 부진요인을 구체적으로 파악하여 제6기 지역보건의료계획에 반영하여 산청군 보건의료서비스의 미흡한 부분에 대해 보완과 강점으로 활용 양질의 의료서비스 향상을 제시하고자 함.

2.1. 제5기 지역보건의료계획 수립과정 평가

제5기 수립목차	잘한점	부족한점	개선과제
가. 비전 및 목표	○ 비전 및 목표의 수립과정이 논리적으로 수립되고 상세히 서술됨	○ 비전 및 목표에 대한 구체적 설명 부족	○ 차별적인 비전 개발 및 연도별 구체적 목표 제시
나. 지역사회 현황분석	○ 다양한 자료를 활용하고 지역여건 및 특성을 충분히 고려하여 작성	○ 타시군과의 비교자료 불충분 및 지역주민 대상 건강문제에 대한 관심 조사 자료 없음	○ 타시군과의 충분한 비교분석 및 지역주민 대상 건강조사를 구체적으로 기술
다. 중점과제 선정 및 중점과제 해결전략 수립	○ 지역사회 구성원들의 의견수렴을 거쳐 명확한 중점과제 수립	○ 지역사회 현황 분석 결과 적용이 미흡	○ 지역사회 현황 분석 결과의 논리적 적용 및 구체적 중점과제 해결전략 보완
라. 개별보건사업계획 수립	○ 대부분의 개별 보건사업이 지역 보건의료계획의 목표 및 비전과 유기적으로 연관	○ 16개 중 14개의 개별 보건사업 계획이 수립	○ 16개의 개별 보건사업 보완 및 현황, 목표, 세부계획(전략)의 구체적 작성
마. 지역보건의료자원 확충 및 역량 강화계획	○ 지역사회현황 분석을 바탕으로 시설 및 장비, 인력, 예산 등에 관한 계획을 구체적으로 제시	○ 보건기관 확충 계획의 구체적 제시 및 명확한 협력체계 구축 방안 수립 필요	○ 지역보건의료체계 분석결과를 반영한 명확한 계획 수립 및 지속적이고 포괄적인 방안 제시
바. 지역보건의료계획 수립활동 - 기획팀 구성 - 지역사회구성원의 참여 - 지역사회 공고 및 최종의견수렴 과정 - 지역보건의료심의위원회 심의 - 의회의결과정	○ 다양한 지역사회 구성원을 포함한 기획팀 구성 및 지역보건의료심의위원회가 구성되어 참여	○ 구성원의 적극적인 참여 부족 및 실질적인 협의체 운영이 미흡	○ 지역보건의료계획 수립 전과정에 구성원 참여 유도 및 보건의료단체와의 적극적인 협의체 운영

2.2. 제5기 지역보건의료계획 시행결과 평가

가. 목표달성도 평가

사업명			연차 년도	사업 계획량	실 적	계획대비 실적(%)	비 고
중점사업	간흡층 퇴치사업	검진율	2011년 ~2014년	2,000명	1,373명	69%	국립암센 타 연계사업 종료되어 대 상자수 감소
		양성자투약율	2011년 ~2014년	100%	100%	100%	
개별 보건 사업	방문건강관리사업		2011	2,200	2,200	100%	등록자수 /6개월 지속자수*1 00
			2012	2,400	2,977	124%	
			2013	2,500	3,414	136%	
			2014	2,500	3,199	127%	
	금연사업		2011	40%	46%	115%	
			2012	45%	47%	104%	
			2013	50%	54.2%	108%	
			2014	55%	36.6%	66.5%	
	지역특화건강행태개선사업		2011	24,400	19,520	80%	
			2012	20,400	17,815	87%	
			2013	23,500	18,000	76%	
			2014	24,000	24,080	100.3%	
	건강검진사업		2011	106%	70%	66%	
			2012	94%	50%	53%	
			2013	91%	54%	59%	
			2014	59%	36%	61%	
	구강보건사업		2011	21,850	27,299	125%	
			2012	21,980	27,369	125%	
			2013	24,350	27,376	112%	
			2014	19,776	13,957	71%	
	암관리사업		2011	23,006	7,772	33.78%	
			2012	12,881	3,548	27.54%	
			2013	13,111	4,564	34.95%	
			2014	12,691	2,431	19.16	
	심뇌혈관질환 예방관리사업		2011	5,000	6,060	121%	
			2012	5,000	6,100	122%	
			2013	5,000	6,200	124%	
			2014	5,000	4,500	90%	

	정신보건사업		2011	380	380	100%			
			2012	590	590	100%			
			2013	750	750	100%			
			2014	1090	2576	142%			
	모자보건사업		2011	180	201	111%			
			2012	180	135	75%			
			2013	190	153	80%			
			2014	191	138	72%			
	감염병예방 관리사업		예방접종률		2011	80%	72%	90%	
					2012	80%	77%	96%	
					2013	90%	85%	94%	
					2014	90%	88%	98%	
			전산등록율		2011	100%	98%	98%	
					2012	100%	100%	100%	
					2013	100%	100%	100%	
					2014	100%	100%	100%	
	임산부 및 영유아 영양플러스사업		2011	84명	83명	99%	994명/12월		
			2012	84명	81명	96%	969명/12월		
			2013	84명	92명	110%	1,105명/12월		
			2014	84명	96명	114%	872/9월		
	진료사업		2011	65,000	23,288	36%			
			2012	65,000	72,473	111%			
			2013	65,000	73,959	113%			
			2014	65,000	51,506	79%			
	의·약무 관리사업		2011	2회/년	2회/년	100%			
			2012	2회/년	2회/년	100%			
			2013	2회/년	2회/년	100%			
			2014	2회/년	2회/년	100%			
노인보건사업		2011	1,720	2,110	122%				
		2012	2,260	2,293	101%				
		2013	2,820	5,098	180%				
		2014	3,330	2,048	62%				

나. 총괄평가

사업명	잘 된 점	부 족 한 점	개 선 방 안
간흡충퇴치사업	<ul style="list-style-type: none"> ○ 간흡충퇴치사업의 적극적인 홍보로 주민들의 호응도가 높아 참여율이 높음 ○ 질병관리본부 연계사업으로 검사의 정확성이 높아 간흡충 검출률이 높고, 주민신뢰도가 높음 	<ul style="list-style-type: none"> ○ 검체의뢰 후 결과 통보시 까지의 기간이 약 4개월 정도로 길어 민원발생 ○ 노인이 대부분으로 동의서 작성이나 검체수거 어려움 ○ 무료투약으로 약물남용 우려 	<ul style="list-style-type: none"> ○ 검체의뢰시 건강관리협회와 분산 의뢰하여 결과 통보 시까지의 기간 단축 ○ 검체수거 인력 확보
맞춤형방문건강관리사업	<p>취약계층의 건강문제를 포괄적, 적극적으로 파악하여 대상자 중심의 보건,복지 서비스를 제공해주고 보건소 내외 자원연계를 통해 다양하고 적절한 보건,복지서비스 제공해줌으로서 개인별 자가 건강관리 능력 향상</p>	<ul style="list-style-type: none"> ○ 대상자에 대한 간호서비스 의 질적 향상 필요 ○ 대상자 중심의 원스톱 서비스제공을 위한 지역사회 자원 연계 강화 	<p>고용불안에 따른 전문인력부족으로 방문건강관리사업의 효율적인 대상자 관리가 어려워지고 있으므로, 보다 안정된 전문인력을 고용 할 수 있도록 제도 개선요망(정규직,무기계약직 등)</p>
금연사업	<ul style="list-style-type: none"> ○ 금연시설 지정 및 홍보로 공공장소 금연실천율이 높음 ○ 이동금연클리닉 운영으로 금연분위기 확산 ○ 초,중,고 학생을 대상으로 금연교육 및 체험실습을 통하여 참여도 높음 	<ul style="list-style-type: none"> ○ 지도점검 애로(인력 부족) <ul style="list-style-type: none"> - 관리대상 금연시설이 너무 많음 - 주로 야간, 주말 위반행위자가 많음 - 접근성이 떨어지는 취약계층 및 여성의 금연클리닉 등록율이 낮음 	<ul style="list-style-type: none"> - 금연환경 조성을 위한 네트워크 구축 - 금연구역 지도점검 및 과태료 부과 : 경찰업무로 전환 - 금연지도원 일용 인력의 확보
지역특화건강행태개선사업	<p>지역 주민들의 관심도를 높여 사업 프로그램 참여도를 높임</p>	<p>프로그램 참여 구성비가 골고루 분포되지 못하고 여성 참여 비율이 월등히 높음</p>	<p>프로그램에 대한 홍보도를 높이고 남녀 골고루 참여 할수 있는 프로그램 개설운영</p>

사업명	잘 된 점	부 족 한 점	개 선 방 안
건강검진 사업	의료수급자 및 생애 전환기 대상자가 적어 충분한 홍보로 검진율 증가	대상자가 저소득층이므로 생계 문제가 더 시급하므로 검진 촉구해도 검진 미 실시	건강검진을 실시하고 난 후 교통비나 하루 일당정도는 예산에 반영해서 지급하면 더 검진율이 향상될 것임
구강보건 사업	○ 양대 구강병에 대한 올바른 지식전달과 동기유발로 행태변화를 가져옴. ○ 타사업과 연계로 맞춤형 구강보건사업이 활발하게 추진된 점	○ 초고령화 지역으로 대상자의 건강에 대한 기대치 및 협조도 저하로 사업추진 애로 ○ 노령인구 증가추세로 생애주기별 사업실적 저조	○ 위생차 현미경으로 세균 관찰 및 잇솔질 교육 강화 ○ 양치시설 설치 추진 ○ 이동 진료팀 추진
암관리사업	○ 인근 암진진기관의 순회 이동 검진으로 암 조기검진율 향상 ○ 암 발견자에 대한 본인부담 암 의료비지원사업 연계함으로써 암환자 경제적 부담 경감	○ 건강보험가입자대비 의료수급자 의료수급권자 대상자 수검율 저조 ○ 관내 암검진 기관 부재로 타 의료기관에서 이동검진 실시하나 정밀검진등 2차 검진 실시 어려움	○ 행정실적심사평가 항목 선정하여 평가 실시 ○ 이동암검진 기관 유치
심뇌혈관 질환 예방관리 사업	○ 연간 교육 및 홍보 계획을 세워 마을회관, 경로당 등 찾아가는 이동교실 운영 ○ 보건지소보건진료소와 함께 적극적인 지역주민관리 ○ 각종 지역행사 및 타부서 보건사업과 연계하여 만성 질환관리 및 예방관리 홍보	○ 담당자의 타업무 중복으로 업무 효율성 저하 ○ 다양한 연령대의 정기적인 자원봉사자 부족	○ 지역특성에 맞는 다양한 홍보자료 개발, 활용으로 만성질환예방관리 적극홍보 ○ 지역사회 유관기관과의 긴밀한 관계유지를 위한 간담회 실시

사업명	잘 된 점	부 족 한 점	개 선 방 안
정신보건 사업	○ 정신과 전문의 확보로 지역 주민들의 정신건강상담원으로 활용하여 정신상담, 정신건강 이동상담, 자살예방상담 등을 수행할수 있어 정신건강의 저변확대를 가져옴	○ 정신보건센터의 부재로 예산, 인력부족으로 적극적인 사업 확대의 어려움	○ 정신보건 센터를 개설하여 예산 및 인력 확보
모자보건 사업	출산장려금 지원, 임신부 영양제 지급, 난임부부 지원사업 등을 통해 모자 보건 사업에 대한 인지도가 높아졌음	관내 산부인과가 없어 찾아가는 산부인과를 통해 월2~3회 정도의 진료를 볼 수밖에 없기 때문에 지역 가임여성이나 산모들의 진료가 불편함	찾아가는 산부인과 운영 횟수 증가
감염병예방 관리사업	○ 신고의료기관 교육 및 신고 독려로 환자 신고가 원활함 ○ 거점병원, 약국의 적극적인 환자 진료 및 투약협조	○ 최근 개원한 의료기관은 감염병 발생 신고에 관한 인식 부족 ○ 식중독업무 담당부서의 이원화로 즉각적인 업무 처리 미흡	○ 개원과 동시에 감염병 역학 조사 및 신고 체계관련 자료 송부 및 신고 독려 ○ 식중독업무 담당부서와 간담회를 통한 신속한 업무연계
	○ 영유아 예방접종시 접종 예정일 문자 알림서비스 등의 후 접종예정자 관리함 ○ 병의원 홍보 및 교육을 통해 접종 전산등록을 향상	○ 단체접종 지양 및 보호자 관심저하로 취약아동의 예방 접종률 저하	○ 학교와 연계 시스템 구축 및 보호자 대상 적극적인 홍보
진료사업	○ 65세이상 노인들에게 진료비 할인으로 내과, 치과, 한방과 등 보건의료원 내소 노인진료 만족도 증가 ○ 인근 병원이 없어 시설 의료수급자들의 접근성이 용이하여 이용율 증가 ○ 치과진료는 치아 홈메우기 및 무료 의치시술 등의 다양한 채널로 주민 요구에 접근 ○ 한방진료는 어르신들의 최고 인기 있는 진료로 자리 매김하고 있으며, 공중보건한의사 확보 등 한방진료에 대한 인식 제고 ○ 물리치료는 우수한 장비와 경험과 실력을 고루 갖춘 인력 확보로 주민만족도 증가	○보험급여 가능한 치과 질환의 한정으로 진료 범위 제한	○ 한정된 진료과목의 보완을 위하여 지역자원을 활용하여 다양한 의료접근 채널을 마련 ○ 한방진료 및 물리치료와 같이 진료시간의 긴 내소민원은 예약환자 비율을 효율적으로 조정

사업명	잘 된 점	부 족 한 점	개 선 방 안
임산부 및 영유아 영양플러스사업	<ul style="list-style-type: none"> ○ 매월 대상자 모집으로 대기 기간 최소화 ○ 사전에 식품에 대해 면밀히 조사하여 적기에 보충식품 공급 ○ 맞춤형 영양교육 ○ 지역별 상설 교육장 운영 ○ SMS 문자 활용 	<ul style="list-style-type: none"> ○ 실습교육 참여횟수 부족 ○ 영·유아 관리를 위한 인력 부족 ○ 영·유아를 위한 교육용 집기 및 보호집기 부재 ○ 사업 참여횟수 한정으로 인하여 효과적인 사업추진 곤란 	<ul style="list-style-type: none"> ○ 실습교육 년 2회로 증설 ○ 생애주기별 영양교육 및 타사업과 연계하여 인력 충원 ○ 영·유아를 위한 안전 및 보호기구 비치 ○ 임신 및 출산부의 사업참여 횟수 및 기간 조정
의·약무 관리사업	<ul style="list-style-type: none"> ○ 의료인등 품위손상 행위 지도 점검은 분기별로 점검함에 따라 적발건수 없음 	<ul style="list-style-type: none"> ○ 정황, 증거에 의거 의료인 과실에 대한 적발의 어려움이 많음 ○ 본인 시인 및 인정에 따라 처분을 하는 경우가 대부분임 	<ul style="list-style-type: none"> ○ 시·군 교차 기획감사점검을 통하여 의료인의 품위, 손상 등에 대한 점검으로 군민의 건강유지 향상에 기여
	<ul style="list-style-type: none"> ○ 무면허 의료인 근무 여부 감독은 지역이 좁고 대상업소가 작아 점검시 적발건수 없음 	<ul style="list-style-type: none"> ○ 평소 고발 및 민원정보에 의하지 않고는 무면허 의료인 근무여부 파악에 애로가 많음 	<ul style="list-style-type: none"> - 의료인에 대한 교육 및 홍보로 무면허 의료행위 사전 예방
	<ul style="list-style-type: none"> ○ 불량 의약품 근절, 유통질서 확립, 과대광고행위, 전문 의약품 취급실태 점검 	<ul style="list-style-type: none"> ○ 정기점검시 사전에 편성된 점검반에 의해 동시 점검실시로 지도, 점검 효율성 제고 	<ul style="list-style-type: none"> - 업무 연찬 등을 통하여 위법 행위 등을 적발 건전한 의약품 유통질서 확립
	<ul style="list-style-type: none"> ○ 마약류 관리 등은 지속적인 지도, 점검으로 위법 행위가 거의 근절 되었음 	<ul style="list-style-type: none"> ○ 약국에 비하여 의원급에 대해서는 상대적으로 향정신성 의약품 관리상태가 다소 미흡함 	<ul style="list-style-type: none"> ○ 지속적인 지도, 점검으로 마약류 관리의 질서 확립
노인보건 사업	<ul style="list-style-type: none"> ○ 치매선별검사로 치매의 조기 발견 및 조기개입으로 삶의 질 향상 ○ 지역내 노인대학, 복지회관 등 노인단체를 대상으로 치매예방 교육 실시 ○ 장기요양 서비스연계 ○ 치매치료비 지원사업으로 저소득층 치매환자약제비 지원 	<ul style="list-style-type: none"> ○ 가정내 치매환자의 방문간격이 길어져 인지 재활프로그램이 계획적으로 수행되기 어려움 ○ 치매치료비 지원 관련 홍보 부족 	<ul style="list-style-type: none"> ○ 한정된 서비스로 인한 어려움 보완을 위해 지역내 다양한 자원연계 및 활용 ○ 치매치료비 지원관련 홍보 강화
지역보건 확충 및 역량강화 계획	<ul style="list-style-type: none"> ○ 보건의료원 신축 및 의료장비 확충으로 양질의 보건의료 서비스를 효과적으로 제공 	<ul style="list-style-type: none"> ○ 인력이 부족하여 양질의 의료서비스 제공에 차질 ○ 인력 자질 향상 및 민간 의료기관과의 연계활동이 잘 이루어지지 않고 있음 	<ul style="list-style-type: none"> ○ 인건비 예산 확보하여 인력 충원 ○ 보다 구체적이고 실현가능한 인력자질 향상 및 연계활동 방안 마련

Ⅲ

제6기 지역보건의료계획
추진체계



3. 제6기 지역보건의료계획 추진체계

3.1. 비전 및 전략체계도

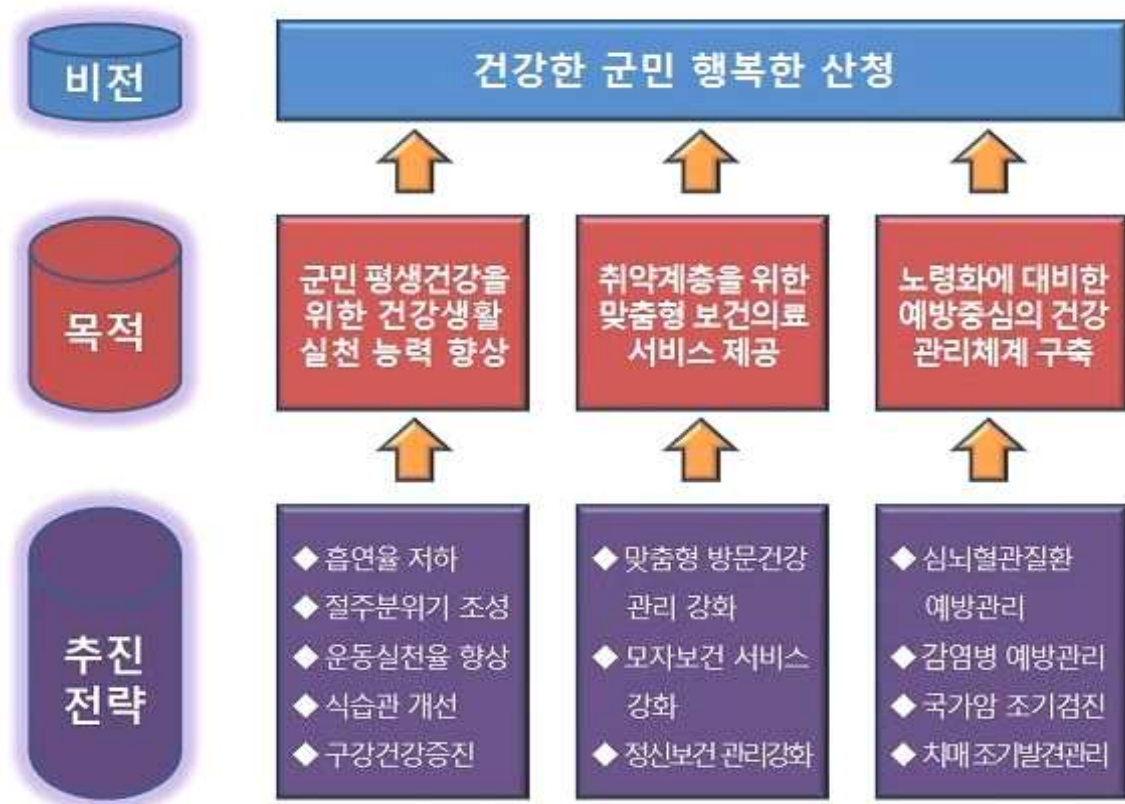

3.2. 중장기 추진과제

추진분야	추진과제		
가. 지역주민 건강향상을 위한 지역보건서비스	통합 건강 증진 사업	건강생활실천사업	2018년까지 중등도 신체활동을 40%(성인)까지 달성
		영양교육 수혜율 2018년까지 6% 달성	
		아동비만도를 23%이하로 낮춘다	
		취약계층 보충식품 제공 건수를 2018년까지 95건 달성	
		금연사업	2018년까지 성인흡연율을 17%로 낮춘다
		2018년까지 금연관련공중이용시설 지도점검을 80%로 높인다	
		방문건강관리사업	취약계층 건강인식 및 자가건강관리능력 향상
		심뇌혈관관리사업	심뇌혈관질환예방관리에 대한 인지도 증가
		한의약건강증진사업	2018년까지 프로그램 이수자율을 86%로 높인다
		2018년까지 사업만족도 95%유지	
		구강건강관리사업	노인 불소도포 스켈링 경험율을 20%로 높인다
		구강보건교육 수혜자율을 50%로 높인다	
		불소도포 수혜자율을 30%로 높인다	
		치매관리사업	치매환자 등록 관리
		치매선별검진 후 인지 저하자 정밀검진 의뢰	
		치매 치료관리비 지원 사업	
		여성어린이특화사업	2018년까지 임신부를 180명 등록시킨다
		2018년까지 영양제를 660개 지급한다	
		모유클리닉실운영 참가자 수가 140명이 되게 한다	
		감염병예방관리사업	감염병 의심환자 조기발견 및 방역소독사업 강화로 군민의 삶 증진
필수예방접종 적기율 향상			
의약무관리사업	의료기관 지도 점검을 확대하여 2018년 까지 처벌건수 0건 달성		
무면허 의료행위 처벌건수 2018년까지 0건 달성			

		의약품 유통질서 확립 2018년까지 투명하고 양질의 의약품 공급
	정신보건사업	중증정신등록환자 관리 2014년 45명에서 2018년까지 연도별 5%~20%로 증가시킨다
		정신보건상담 및 자살예방교육 실시
		노인 우울척도 검사 실시
	건강검진사업	생애전환기검진율을 58%까지 향상시킨다
		영·유아 검진율을 65%향상시킨다
	암관리사업	검진율 30%를 2018년까지 40% 향상시키겠다
		암의료비지원자수를 2018년까지 58명으로 낮춘다
	진료사업	응급의료구축사업으로 진료서비스 및 질을 높인다
나. 지역보건전달 체계 구축 및 활성화	편중된 의료기관 및 응급의료의 취약 개선	
	공공기관과 연계를 통한 보건사업 홍보 및 협력체계 마련	
	민간단체와의 협력하여 인력 및 의료자원 연계 시스템 구축	
	자원봉사단체 및 기타기관과의 적극적인 연계활동 방안 모색	
다. 지역보건기관 자원 재정비	보건인력의 평가역량을 높이고 지역자원을 적극 활용하여 부족한 인력난 해소	
	전 직원의 원활한 의사소통을 위한 정보체계 및 상시적 논의구조 개설	
	노후된 시설 및 장비 개선으로 양질의 의료서비스 제공	
	연도별 사업비 확보하여 인력 및 시설, 장비 인프라 확충	

3.2. 주요 성과목표

추진분야	주요지표명		현황	2015 목표치	2016 목표치	2017 목표치	2018 목표치	
가. 지역주민 건강향상을 위한 지역보 건서비스	건강생활실천사업	중등도 신체활동 실천율	38.1%	39%	40%	42%	44%	
		비만도	25.6%	25%	24%	23.5%	22%	
		영양교육 상당 수혜율	2.4%	3%	4%	5%	6%	
		취약계층 보충식품 제공	84건	88건	90건	92건	92건	
	금연사업	6개월 금연성공율	66.5%	68%	70%	72%	74%	
		성인흡연율	23%	21%	19%	18%	17%	
		금연관련공중이용시설 지도점검율	72%	74%	76%	78%	80%	
	방문건강관리사업	방문서비스만족도(질적)	95%	98%	98%	98%	98%	
	심뇌혈관관리사업	홍보 및 교육을 통한 인지도 증가	20.3%	25%	30%	40%	50%	
	지역 사회 통합 건강 증진 사업	한의약건강증진사업	프로그램 이수자 이수율	78%	80%	82%	84%	86%
			사업만족도 95%유지	95%	95%	95%	95%	95%
	구강건강관리사업	노인 불소 스킨링 경험율	10%	13%	15%	17%	20%	
		구강보건교육 수혜자율	30%	33%	38%	45%	50%	
		불소도포 수혜자율	20%	22%	25%	28%	30%	
	치매관리사업	치매환자 등록관리	720명	750명	750명	750명	750명	
		치매선별검사	3,500명	4,000명	4,000명	4,000명	4,000명	
		치매치료관리비지원사업	270명	300명	320명	350명	400명	
		치매예방교육	1,500명	2,000명	2,000명	2,000명	2,000명	
	여성어린이특화사업	임산부등록	138명	150명	155명	160명	165명	
		영양제 지급	93개	600개	620개	640개	660개	
		모유수유클리닉실운영	100명	110명	115명	120명	130명	
	감염병예방관리사업	감염병 의심환자 조기발견 및 방역소독사업	82%	85%	87%	90%	95%	

		필수예방접종 적기율	78.5%	82%	85%	87%	90%
의약무관리사업		의료인등 품위손상행위 지도 점검	100%	100%	100%	100%	100%
		무면허 의료인 근절여부 감독	100%	100%	100%	100%	100%
		부랑의약품 근절, 유 통질서 등 확립	100%	100%	100%	100%	100%
		마약류관리, 오·남용지도	100%	100%	100%	100%	100%
정신보건사업		중증정신질환자 등록관리	45명	50명	55명	60명	65명
		일반상담	75명	100명	120명	120명	120명
		자살예방교육	2,000명	2,500명	2,500명	2,500명	2,500명
		노인우울검사	700명	1,000명	1,200명	1,500명	1,700명
건강검진사업		생애전환기검진율	56%	60%	62%	64%	65%
		영유아건강검진율	63%	65%	67%	69%	70%
암관리사업		검진율	33%	33.5%	34%	34.5%	35%
		암의료비지원	63명	62명	61명	60명	59명
진료사업		외래,응급실,입원실운영	70,000	70,000	70,000	70,000	70,000

IV

중장기 추진과제



4. 중장기 추진과제

4.1. 추진분야별 중장기 추진과제

4.1.가. 지역주민 건강향상을 위한 지역보건서비스

1) 통합건강증진사업

1-1) 건강생활실천사업

□ 목적

일상생활에서의 영양, 신체활동, 절주 등 같은 건강습관을 실천하도록 함으로써 잘못된 생활습관을 개선하고 건강위험요인을 감소시켜 만성질환을 사전에 방지하고자 함

□ 목표

- 중등도 신체활동 실천율을 높임
 - 2013년 중등도 신체활동 실천율 남자 37.6% 여자 38.5%를 2018년까지 남자 40% 여자 41%로 높임
- 비만도를 낮춤
 - 2013년 비만도 남자 30.3% 여자 20.1%를 2018년까지 남자 27% 여자 16%로 낮춘다
- 영양교육 수혜율 높임
 - 2013년 영양교육 수혜율 남자 1.2% 여자 3.5%를 2018년까지 남자 5% 여자 7%까지 높임

□ 추진계획

- 생애주기별 건강생활실천 교육프로그램 운영
 - 미취학 아동 영양 및 신체활동 교육
성장기 어린이에게 올바른 식습관을 형성할 수 있도록 교육하고 성장판을 자극 할수 있는 운동을 가르침
 - 건무도 교실 : 연간 주2회 읍·면별 1개소씩 운영, 개소장 20~30명
 - 노년기 건강교실 : 11개읍면 노인대상으로 영양 및 만성질환, 신체활동 교육 실시
 - 아동 비만 교실 : 올바른 식생활과 적당한 운동 생활 교육
- 건강생활체조 교실
 - 연간 주2회 읍·면별 1개소씩 운영, 개소당 20~30명
- 취약계층 보충식품 제공 : 취약계층에게 보충식품을 제공함으로써 영양 결핍 방지
- 홍보 활동 : 건강생활실천사업 홍보

1-2) 통합건강증진사업(금연)

□ 목적

지역사회 흡연자를 대상으로 출장 방문하여 금연상담 및 치료서비스를 제공하여

금연실천율을 높이고 흡연율을 감소시키며, 흡연을 예방하고, 비 흡연자를 보호하기 위한 환경조성

□ 목표

- 성인 흡연율을 낮춤
 - 성인 남자 흡연율을 23%를 2018년까지 17%로 감소시킴
- 6개월 금연성공율을 높임
 - 6개월 금연성공율을 2018년까지 74%로 높임
- 금연관련 공중이용시설 지도 점검율을 높임
 - 금연관련 공중이용시설 지도 점검율을 2018년까지 80%로 높임

□ 추진계획

- 금연프로그램 운영
 - 금연결심자를 대상으로 프로그램 등록
 - 금연보조제 및 홍보물 지급
- 금연교육
 - 금단증세 대체법 설명
 - 초중고등학교 학생 대상 금연교육
- 이동금연클리닉 운영
 - 5인이상 사업장 및 마을 금연신청시 주1회간격으로 5회 방문하여 금연프로그램 운영
- 금연관련 공중이용시설 지도점검 실시
 - 금연관련 공중이용시설 지도점검 연중 실시
 - 금연 스티커 지급 및 금연관련 법령설명
 - 금연시설 흡연자 및 흡연시설 위반 지도 점검실시

1-3) 통합건강증진사업(방문건강관리사업)

□ 목적

취약계층의 건강인식 제고 , 자가건강관리능력 향상 ,건강상태 유지 및 개선

□ 목표

방문서비스만족도를 2013년 95%에서 2020년 98%로 향상시킨다

□ 추진계획

- 취약계층의 건강행태 개선
 - 건강상태 인식
 - 건강생활 실천 유도
 - 건강지식 향상
- 취약계층의 건강문제 관리

- 건강문제 정기적 스크린
- 증상 조절
- 치료 순응 향상 취약계층의 건강문제를 포괄적·적극적으로 파악하여 건강관리 서비스 제공 및 연계 실시

1-4) 통합건강증진사업(심뇌혈관질환관리사업)

□ 목적

- 심뇌혈관질환 교육·홍보를 통해 고혈압, 당뇨병 인지율, 치료율, 조절율 향상
- 고혈압, 당뇨병 질환 전 단계와 질환자의 적정 관리를 통해 건강지표 목표달성

□ 목표

- 심뇌혈관질환예방 9대 수칙에 대한 인지도를 2013년 20.3%에서 2020년 50%까지 향상시킨다
- 전체 주민대상 홍보를 통해 심뇌혈관질환에 대한 질환인식도 제고
- 위험요인 관리를 통해 고혈압(매년5%), 당뇨병 유병율(매년2%) 점진적 감소
- 유질환자 관리를 통해 고혈압, 당뇨병 합병증 발생을 감소시키고, 심근경색 및 뇌졸중의 발생률, 유병률, 사망률을 30%이상 감소

□ 추진계획

○ 대상

- 보건의료원 내소자
- 일반검진 및 생애전환기검진 결과 고혈압, 당뇨병이 있는자
- 방문등록대상자중 만성질환을 가지고 있는 자

○ 내용

- 연간 계획을 세워 주기적인 교육, 홍보 활동(경로당, 마을회관, 노인대학 등)
- 심뇌혈관질환 9대 생활수칙 소책자, 스티커 보급
- 지역신문, 반상회보 등 게재
- 혈압, 혈당 알기 캠페인, 저염식 실천 캠페인 등
- 보건소 내외 건강증진 프로그램 연계

1-5) 통합건강증진사업(한의약건강증진사업)

□ 목적

지역주민의 건강에 대한 관심도 증가와 보건의료 및 사회 환경의 변화로 건강증진사업을 전통 한의약적으로 활성화시키고 대상자의 필요와 욕구에 맞춘 프로그램을 개발 보급하여 차별화된 한방건강증진사업을 추진하기 위함

□ 목표

- 프로그램 이수율을 2018년까지 80%로 높임
- 사업만족도를 2018년까지 95% 유지
 - 측정산식(사업만족도 = 교육이수자/ 설문참여자수*100)

□ 추진계획

- 한의약 가정방문사업 운영
 - 대상자 선정 : 보건소 방문환자, 방문보건대상자(고혈압, 당뇨등)
 - 주1회 간격으로 가정방문을 실시하여 프로그램운영 (총12회실시)
- 한의약 건강증진 프로그램운영
 - 스트레스제로 프로그램운영 : 주1회 간격으로 외래강사 초빙하여 웃음치료 프로그램운영 (총12회실시)
 - 골관절계 예방프로그램운영 : 주1회 간격으로 외래강사 초빙하여 기공체조프로그램운영 (총12회실시)

1-6) 통합건강증진사업(구강건강관리사업)

□ 목적

- 치주질환 발생이 가장 많은 노인들에게 스케일링을 하여 잇몸질환의 진행을 억제하고, 불소도포를 하여 치근면 우식예방 및 시린이를 방지하기 위함.
- 치아우식증에 취약한 아동에게 불소도포를 시행함으로써 치아우식증 예방효과를 극대화 하고자 함

□ 목표

- 초등학교 어린이 영구치우식 경험자율(DMFT)를 36.1%에서 34%로 낮춘다
- 만65세 이상 노인의 불소도포 경험율을 20%로 높인다.

□ 추진계획

- 잇솔질 교육 등 구강보건교육을 실시하여 영구치 우식을 예방한다.
- 우식에 취약한 영구치를 위해 연 4~5회 불소겔 도포로 양치질을 강화한다.
- 연 2회 치아 홈 메우기를 실시하여 치아 우식을 예방한다.
- 11개 읍·면, 요양원에 이동장비 이용 26회 출장 진료

1-7) 통합건강증진사업(치매관리사업)

□ 목적

- 산청군 치매, 노년기 우울증 유병률 및 발병률, 치매가족의 보건서비스 요구도 조사를 통하여 근거중심의 정책수립을 위한 기본 및 보건의료 서비스를 제공하고 향후 치매의 예방, 치료, 가족의 조호부담 감소 등의 맞춤형 치매 통합보건의료서비스를 제공하기 위한 치매지원센터의

인프라를 구축함

- 치매예방 및 조기검진으로 치매 유병률 감소
- 치매예방 등록관리로 환자와 가족의 정신적 육체적 경제적 부담 감소
- 치매 문화와 어우러진 생활 터 접근을 통한 치매예방 건강교육

□ 목표

- 치매환자 등록관리를 750명에서 800명 으로 증가 시킨다
- 치매조기검진율을 60세 인구의 30%로 높인다

□ 추진계획

- 치매상담센터 운영
 - 치매환자등록 . 관리
 - 일반상담
 - 치매예방교육 및 홍보자료 배포
 - 배회 어르신 인식표 배부
- 치매조기검진 사업
 - 치매선별검사
 - 정밀검사
 - 감별검사
- 치매치료관리비 지원사업
 - 저소득층 치매환자 치료비 지원

1-8) 통합건강증진사업(여성어린이특화사업)

□ 목적

임산부 등록 관리를 통해 건강한 자녀 출산과 지역 인구 증가

□ 목표

- 임산부 등록수를 2018년까지 연 165명으로 증가
- 영양제 지급량을 2018년 연 660개로 증가
- 모유클리닉 운영 수혜자수를 2018년까지 연 130명으로 증가

□ 추진계획

- 모유클리닉실 운영 : 영·유아 예방접종 사업과 연계 예방접종을 위해 의료원을 방문하는 주민들을 대상으로 적극 홍보 운영
- 임산부등록 및 영양제 지급 : 찾아가는 산부인과 산모 건강교실프로그램 등을 통해 산모 및 가임기 여성 대상으로 임산부 등록시 혜택과 영양제 지급 사업에 대해 적극 홍보

2) 감염병관리사업

□ 목적

- 감염병 확산 방지 및 예방에 가장 효과적이고 중요한 수단인 병원체 전파를 차단하고, 면역력을 형성하여 건강증진에 기여 하고자 함

□ 목표

- 감염병 의심환자 조기발견 및 방역소독사업으로 군민의 삶의 질 향상
 - 질병모니터 감시체제 확립 및 홍보, 교육 및 방역소독으로 군민의 삶의 질 향상
- 필수예방접종 적기율 향상
 - 2014년 필수예방접종 적기율 78%에서 2018년 90%까지 향상시킨다
- 필수예방접종 실적률 향상
 - 2014년 필수예방접종 실적률 91%에서 2018년 95%까지 향상시킨다
- 예방접종에 대한 인식 제고
 - 필수예방접종에 대한 교육 및 홍보로 예방접종에 대한 인식을 제고시킨다
- 안전한 예방접종
 - 예방접종 안전수칙을 준수하여 예방접종 이상반응을 사전에 예방한다

□ 추진계획

- 방역소독사업
 - 지구 온난화로 위생해충 매개체의 감염병을 최소화 할 수 있도록 방역소독 확대실시
- 감염병 의심환자 조기발견 및 확산방지
 - 질병 모니터 지정운영 및 활동강화
- 적기예방접종자에 대한 알리미 서비스
 - 초회 예방접종시 알리미서비스에 대한 보호자 동의서 첨부
 - 적기예방접종자에 대해 1주전 SMS 문자서비스 발송
 - 예방접종 적기접종 기간 동안 보호자 전화 상담
- 예방접종 교육 및 홍보
 - 임신부 교실, 영양플러스 상담 등을 연계한 예방접종 교육 및 홍보
 - 홈페이지, 지역사회 신문 등을 통한 홍보
- 안전한 예방접종 실시
 - 백신 보관 및 접종 방법 준수
 - 접종 후 30분간 경과관찰 후 귀가 조치

3) 의약품관리사업

□ 목적

의료기관 및 의약품 판매업소 지도 점검을 확대하여 양질의 의료 서비스 제공

□ 목표

- 의료기관 지도, 점검을 확대하여 2018년 까지 처벌건수 0건 달성
- 무면허 의료행위 처벌건수 2018년까지 0건 달성
- 의약품 유통질서 확립 2018년까지 투명하고 양질의 의약품 공급

□ 추진계획

- 의료인 등 품위손상 지도, 점검 : 전문 점검반을 편성하여 지도점검확대
- 무면허 의료인 근무 여부 감독 : 전문 점검반을 편성하여 지도점검확대
- 불량 의약품 근절, 유통질서 확립, 과대광고행위, 의약품 취급실태 :
업무 연찬 및 지도 점검을 확대하여 양질의 의약품 공급
- 마약류 관리 및 오.남용 의약품 취급 실태 점검 :
지속적으로 지도, 점검을 확대하여 군민의 건강 보호

4) 정신보건사업

□ 목적

지역사회 정신질환의 예방, 정신질환의 조기발견, 상담, 치료 재활 및 사회복귀를 통해 지역사회 중심의 정신보건서비스 기반을 확충 및 서비스 제공을 통한 건강 산청 구축

□ 목표

정신병적 장애인중 만성정신질환자 등록관리율을 2014년 현재 45명에서 2018년까지 연도별 5%~20%로 증가시켜 정신질환자들의 지속적인 관리를 도움

□ 추진계획

- 중증정신질환자 관리
- 지역주민 정신건강예방교육
 - 스트레스 예방교육
 - 노인우울척도 검사후 중증우울인 경우 전문의 연계상담
 - 자살예방 상담원 양성(게이트 키퍼 양성교육)
 - 청소년 자살예방교육

5) 암관리사업

□ 목적

- 국가암 검진사업을 통하여 우리나라 국민의 사망원인 1위인 암을 조기에 발견하여 치료를 유도함으로써 암의 치료율을 높이고 암으로 인한 사망을 줄이고자 함
- 저소득층 암환자 의료비 지원으로 경제적 부담 완화와 국가암 조기검진을 통해 발견된 암환자 치료율 높이기 위함

□ 목표

- 검진율 2013년 33%를 2018년 35%까지 향상
- 암의료비 지원 58명

□ 추진계획

- 암검진 대상자 선정 : 의료수급자 및 건강보험가입자 하위10%
- 암검진 대상자 암검진표 발송
- 암검진 미수검자 관리
- 국가암 조기검진 협의체 구성 및 간담회 실시
- 암 예방교육 및 캠페인 실시
- 암조기검진사업 서비스 만족도 설문조사

6) 건강검진사업

□ 목적

고혈압, 당뇨 등 심뇌혈관질환을 조기 발견하여 치료 및 관리를 연계함으로써 건강증진도모

□ 목표

- 생애전환기 건강검진 2013년 56.36%를 2018년 65%까지 향상시킨다
- 영유아건강검진 2013년 63.89%를 2018년 70%까지 향상시킨다

□ 추진계획

- 지역사회 협력 : 국민건강보험공단 간담회 개최 및 검진기관 유소견자 명단 파악하여 타기관 의뢰
- 건강환경조성 : 보건의날, 암예방의날 등을 통한 홍보캠페인 전개
- 개인별 건강검진 홍보 및 독려
- 검진기관 출장검진 협조

7) 진료사업

□ 목적

- 만성질환을 조기에 발견하고 적기에 치료 및 유지함으로써 노인요양 등급대상자로 넘어가는 것을 방지하고 지역주민의 건강유지와 진료비 경감
- 보건의료 취약지역 주민의 방문진료 및 한방가정방문사업과 연계한 질병 발견 및 치료로 개인의 건강관리 향상 제고
- 당뇨, 고혈압, 관절염, 치주질환 등 질환별로 구분 적기에 치료하여 합병증을 감소시키고 치료율을 증가
- 취약지역 응급의료지원사업 운영으로 24시진료를 함으로서 군민의 귀중한 생명 보호 및 삶의 질 향상

□ 목표(응급의료구축사업으로 진료서비스 및 질을 높인다)

구분		내용	2015	2016	2017	2018	비고
외래진료	가정의학과	진료, 진단검사, 방사선촬영 등	50,000	50,000	50,000	50,000	
	내과	진료, 위내시경, 진단검사, 방사선촬영 등					
	외과	외과계열 치료 및 투약					
	소아청소년과	진료, 진단검사, 초음파, 영유아검진					
	치과	치아우식증, 치주질환진료, 구강검진					
	한방과	진료, 투약, 침, 뜸, 부황 등					
응급실	응급환자 신속진료 및 후송	10,000	10,000	10,000	10,000		
입원실	질환별 집중치료	10,000	10,000	10,000	10,000		

□ 추진계획

구분	2015	2016	2017	2018	비고
외래환자진료 (인력)	<ul style="list-style-type: none"> - 의사6명 - 간호사5명 - 방사선사2명 - 임상병리사1명 - 물리치료사2명 - 기타6명 	<ul style="list-style-type: none"> - 의사6명 - 간호사5명 - 방사선사2명 - 임상병리사1명 - 물리치료사2명 - 기타6명 	<ul style="list-style-type: none"> - 의사6명 - 간호사5명 - 방사선사2명 - 임상병리사1명 - 물리치료사2명 - 기타6명 	<ul style="list-style-type: none"> - 의사6명 - 간호사5명 - 방사선사2명 - 임상병리사1명 - 물리치료사2명 - 기타6명 	
응급실운영 (인력)	<ul style="list-style-type: none"> - 응급전담의사5명 - 응급전담간호사8명 - 방사선사3명 - 임상병리사1명 	<ul style="list-style-type: none"> - 응급전담의사5명 - 응급전담간호사8명 - 방사선사3명 - 임상병리사1명 	<ul style="list-style-type: none"> - 응급전담의사5명 - 응급전담간호사8명 - 방사선사3명 - 임상병리사1명 	<ul style="list-style-type: none"> - 응급전담의사5명 - 응급전담간호사8명 - 방사선사3명 - 임상병리사1명 	
입원실운영 (인력)	<ul style="list-style-type: none"> - 간호사1명 	<ul style="list-style-type: none"> - 간호사1명 	<ul style="list-style-type: none"> - 간호사1명 	<ul style="list-style-type: none"> - 간호사1명 	
예산	1,175,000천원	1,175,000천원	1,175,000천원	1,175,000천원	
시설,장비	1개소/17종	1개소/17종	1개소/17종	1개소/17종	

4.1.나. 지역보건전달체계 구축 및 활성화

□ 목적

의료자원의 균형적인 분포 및 다부문간의 협력체계 구축방안을 마련하여 지역사회 주민이 보건사업 및 의료이용에 어려움이 없도록 함

□ 목표

- 편중된 의료기관 및 응급의료의 취약 개선
- 공공기관과 연계를 통한 보건사업 홍보 및 협력체계 마련
- 민간단체와의 협력하여 인력 및 의료자원 연계 시스템 구축
- 자원봉사단체 및 기타기관과의 적극적인 연계활동 방안 모색

□ 추진계획

- 보건지소·진료소와 연계체계 구축 및 응급상황 시 긴급대처 할 수 있는 1399번호를 홍보
- 군청, 읍·면사무소, 국민건강보험공단과 연계한 보건사업 프로그램 개발 및 내부행정, 메일발송 등의 협력요청을 통해 홍보방안 마련
- 의사회, 치과의사회와 유기적인 협조관계 마련 통한 인력 및 의료자원 협조방안 구축
- 자원봉사 및 기타단체등의 적극적인 활동 방안 마련 및 간담회를 통한 지역주민의 민심과 생각을 파악하여 보건사업에 반영

4.1.다. 지역보건기관 자원 재정비

□ 목적

- 지역사회 현황분석을 통하여 지역사회 문제점 해결방안 모색 및 지역보건의료서비스를 효과적으로 추진
- 지역보건기관 인력, 시설, 자원을 확보하고 인력의 자질을 강화하여 지역사회 주민들에게 보건의료서비스를 효과적으로 제공하고자 함

□ 목표

- 보건인력의 평가역량을 높이고 지역자원을 적극 활용하여 부족한 인력난 해소
- 전 직원의 원활한 의사소통을 위한 정보체계 및 상시적 논의구조 개설
- 노후된 시설 및 장비 개선으로 양질의 의료서비스 제공
- 연도별 사업비 확보하여 인력 및 시설, 장비 인프라 확충

□ 추진계획

- 보건인력의 기획 및 프로그램 실행, 평가역량을 키우고 지역사회 연계체계 구축하여 부족한 인력난 해소
 - 보건사업의 효과적인 기획과 평가를 위한 평가지표 개발

- 지역사회 연계체계 : 주민조직 , 주민지도자
- 지역보건협의체 : 의사회, 군청, 주민생활지원실, 교육청, 경찰서, 읍·면사무소
- 지역보건네트워크 구축 : 보건교사, 의료기관 등 사업진행시 실무협의를 협력체계 구축
- 보건의료원 업무의 비전, 미션 공유 및 전 직원이 정보를 공유 할 수 있는 상시적 논의구조 개설
 - 직원 워크숍 : 보건사업의 비전, 미션 공유 부서간 화합 실시
 - 담당별 회의 : 보건사업 추진시 문제점, 현황등을 공유 및 해결방안을 모색하여 사업을 효율적으로 수행
- 노후된 시설 및 장비 확충 및 보강
 - 단성보건지소 신설 : 2015년, 연면적 262㎡, 국비지원
 - 차황보건지소 신설 : 2015년, 연면적 262㎡, 국비지원
 - 생초보건지소 신설 : 2016년, 연면적 262㎡, 국비지원
- 연도별 사업비 확보하여 인력 및 시설, 장비 인프라 확충
 - 2015년 : 1,680,300천원(국비 : 529,736천원, 도비 : 125,234천원, 군비 : 1,025,330천원)
 - 2016년 : 1,695,554천원(국비 : 537,365천원, 도비 : 129,045천원, 군비 : 1,029,144천원)
 - 2017년 : 1,706,056천원(국비 : 542,617천원, 도비 : 131,670천원, 군비 : 1,031,769천원)
 - 2018년 : 1,716,558천원(국비 : 547,869천원, 도비 : 134,295천원, 군비 : 1,034,394천원)

V

세부사업계획

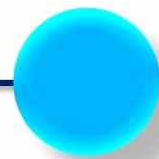

5. 개별보건사업 계획

5.가. 지역주민 건강향상을 위한 지역보건서비스

1) 통합건강증진사업

관련 추진과제	지역주민들의 운동 실천율을 높이고 올바른 식생활 실천으로 비만율을 낮춰 건강한 노후 생활 영위할 수 있는 프로그램 운영 취약계층 대상으로는 영양결핍을 방지 할 수 있는 영양사업 운영			
사업명	통합건강증진사업 (건강생활실천사업)			
추진 배경	노인 인구가 많고 교통이 불편한 지역이 많은 지리적 여건을 고려해 직접 찾아가는 프로그램 운영을 통해 지역 주민들의 건강 수준을 높이기 위함			
구분	2015년	2016년	2017년	2018년
사업 목표	중등도신체활동신천율 39%, 비만도 : 25% 영양상담수혜율 : 3% 보충식품 수혜자 : 88명	중등도신체활동신천율 40%, 비만도 24% 영양상담수혜율 : 4% 보충식품 수혜자 : 90명	중등도신체활동신천율 42%, 비만도 : 23.5% 영양상담수혜율 : 5% 보충식품 수혜자 : 92명	중등도신체활동신천율 44%, 비만도 : 22% 영양상담수혜율 : 6% 보충식품 수혜자 : 95명
주요 내용	<ul style="list-style-type: none"> ○ 생애주기별 건강생활실천 교육프로그램 운영 <ul style="list-style-type: none"> - 미취학 아동 영양 및 신체활동 교육 - 건무도 교실, 노년기 건강교실 - 아동 비만 교실, 직장인 건강교실 ○ 건강생활체조 교실 운영 ○ 영양플러스사업 : 취약계층 보충식품 제공 ○ 홍보 활동 : 건강생활실천사업 홍보 			
자원투입계획	2015년 : 국:120,095천원 도:60,047천원 군69,167천원 인력:영양사 3명 생활체육지도사 : 1 2016년 : 국:120,095천원 도:60,047천원 군69,167천원 인력:영양사 3명 생활체육지도사 : 1 2017년 : 국:120,095천원 도:60,047천원 군69,167천원 인력:영양사 3명 생활체육지도사 : 1 2018년 : 국:120,095천원 도:60,047천원 군69,167천원 인력:영양사 3명 생활체육지도사 : 1			
추진일정	2015	2014년 말 생애주기별 건강생활실천 교육프로그램 운영 신청 접수 2015년 연중 운영, 2014년 말 건강생활체조 교실 운영 지역 접수 2015년 연중 운영, 영양플러스 대상 신청 접수 및 선별 하여 연중으로 실시 연중 홍보 활동, 기타 프로그램 상시 운영		
	2016	2015년말 생애주기별 건강생활실천 교육프로그램 운영 신청 접수 2016년 연중 운영, 2015년말 건강생활체조 교실 운영 지역 접수 2016년 연중 운영, 영양플러스 대상 신청 접수 및 선별 하여 연중으로 실시 연중 홍보 활동, 기타 프로그램 상시 운영		
	2017	2016년말 생애주기별 건강생활실천 교육프로그램 운영 신청 접수 2017년 연중 운영, 2016년말 건강생활체조 교실 운영 지역 접수 2017년 연중 운영, 영양플러스 대상 신청 접수 및 선별 하여 연중으로 실시 연중 홍보 활동, 기타 프로그램 상시 운영		
	2018	2017년말 생애주기별 건강생활실천 교육프로그램 운영 신청 접수 2018년 연중 운영, 2017년 말 건강생활체조 교실 운영 지역 접수 2018년 연중 운영, 영양플러스 대상 신청 접수 및 선별 하여 연중으로 실시 연중 홍보 활동, 기타 프로그램 상시 운영		
자체평가방안	각 사업별 담당자가 반기 실적 보고를 통해 서로 각 사업에 대해 평가 조인			
담당자	담당부서		전화번호	
	건강증진		970-7525	

관련 추진과제	지역주민들의 금연 시도율을 높이고 흡연율을 낮추어서 건강한 노후생활 영위			
사업명	통합건강증진사업(금연사업)			
추진 배경	흡연인구가 증가함에 따른 흡연으로 인한 발병질환을 관리하여 주민만성질환관련 위험요인을 감소시키기 위함			
구분	2015년	2016년	2017년	2018년
사업 목표	6개월 금연성공율 68%, 성인흡연율21%, 금연관련공중이용시설 지도점검율 74%	6개월 금연성공율70%, 성인흡연율19%, 금연관련공중이용시설 지도점검율 76%	6개월 금연성공율72%, 성인흡연율, 금연관련공중이용시설 지도점검율 78%	6개월 금연성공율 74%, 성인흡연율17%, 금연관련공중이용시설 지도점검율 80%
주요 내용	<ul style="list-style-type: none"> ○ 금연프로그램 운영 <ul style="list-style-type: none"> - 금연결심자를 대상으로 금연 프로그램 등록 - 금연보조제 및 홍보물 지급 - 금단증세 대처법 설명 ○ 금연교육 <ul style="list-style-type: none"> - 초·중·고등학교 학생 대상 금연교육 ○ 이동금연클리닉 운영 <ul style="list-style-type: none"> - 5인이상 사업장 및 마을에서 금연신청 시 주1회 간격으로 5회 방문하여 금연프로그램 운영 ○ 금연관련 공중이용시설 지도점검 실시 <ul style="list-style-type: none"> - 금연관련 공중이용시설 지도점검 연중 실시 - 금연 스티커 지급 및 금연관련 법령설명 - 금연시설 흡연자 및 흡연시설 위반 지도 점검실시 			
자원투입계획	2015 : 국17,200천원 도8,600천원 군8,600천원 인력 : 금연상담사1명 2016 : 국17,200천원 도8,600천원 군8,600천원 인력 : 금연상담사1명, 2017 : 국17,200천원 도8,600천원 군8,600천원 인력 : 금연상담사1명, 금연지도원1명 2018 : 국17,200천원 도8,600천원 군8,600천원 인력 : 금연상담사1명 금연지도원1명			
추진일정	2015 금연프로그램,이동금연클리닉 연중운영, 금연관련공중이용시설 연중지도점검실시 금연교육연중실시 2016 금연프로그램,이동금연클리닉 연중운영, 금연관련공중이용시설 연중지도점검실시 금연교육연중실시 2017 금연프로그램,이동금연클리닉 연중운영, 금연관련공중이용시설 연중지도점검실시 금연교육연중실시 2018 금연프로그램,이동금연클리닉 연중운영, 금연관련공중이용시설 연중지도점검실시 금연교육연중실시			
자체평가방안	세부사업별 실적보고를 통해 각 세부사업에 대해 평가			
담당자	담당부서		전화번호	
	건강증진		970-7523	

관련 추진과제	취약계층의 건강문제를 포괄적, 적극적으로 파악하여 건강관리서비스 제공 및 연계 실시				
사업명	통합건강증진사업(방문건강관리사업)				
추진 배경	지역사회 취약계층의 건강형평성을 보장하기 위한 방안으로 취약계층의 평생 건강관리를 포괄하는 지속적인 추구관리를 보장				
구분	2015년	2016년	2017년	2018년	
사업 목표	1,600명 (1인400명등록관리)	1,600명 (1인400명등록관리)	1,600명 (1인400명등록관리)	1,600명 (1인400명등록관리)	
주요 내용	<ul style="list-style-type: none"> - 생애주기별 건강관리(노인건강관리 위주) - 맞춤형 서비스 - 지역 담당제 				
자원투입계획	구분	2015년	2016년	2017년	2018년
	인건비(4명)	109,200천원	109,200천원	109,200천원	109,200천원
	사업비	20,000천원	20,000천원	20,000천원	20,000천원
추진일정	구분	2015년	2016년	2017년	2018년
	상반기	등록관리자 재평가 및 등록			
	하반기	신규 등록 및 대상자 지속적인 서비스 제공			
자체평가방안	삶의 질 및 만족도 조사(설문지)				
담당자	담당부서		전화번호		
	방문보건		055-970-7552		

관련 추진과제	지역주민을 대상으로 고혈압, 당뇨병, 이상지혈증 등 예방관리사업을 추진하여 심뇌혈관질환 및 당뇨병으로 인한 질병부담을 감소시키고 국민건강수명 연장을 도모				
사업명	통합건강증진사업(심뇌혈관질환예방사업)				
추진 배경	단일질환 국내사망원인1위 심뇌혈관질환의 예방관리를 위해 장기적 관점의 국민인식개선 중요 및 적극적인 홍보 활동 필요				
구분	구분	2015년	2016년	2017년	2018년
사업 목표	만성질환자등록수	5,000명	5,000명	5,000명	5,000명
	교육 및 홍보(명)	20,000명	20,000명	20,000명	20,000명
주요 내용	<ul style="list-style-type: none"> - 심뇌혈관질환예방 교육 및 상담 - 지역사회 적극적인 홍보 - 만성질환자 등록관리 				
자원투입계획	구분	2015년	2016년	2017년	2018년
	홍보 및 교육	10,000천원	10,000천원	10,000천원	10,000천원
추진일정	구분	2015년	2016년	2017년	2018년
	연중	지역사회 홍보(신문, 리플렛, 책자 등)			
	3월~11월 매주수요일	건강한 마을 만들기(마을회관, 경로당 등)			
	연중	만성질환자 등록관리			
	4~6월 10시~12시	고혈압, 당뇨 등록대상자 자가관리 교육			
	7~8월 10시~11시	응급상황대비교육			
	4월, 9월	유관기관 연계 간담회 년2회			
자체평가방안	<ul style="list-style-type: none"> - 예방교육을 통한 설문지 조사로 주민의 만족도를 높임 - 통합건강증진사업(9개)을 연계, 협력하여 사업추진 				
담당자	담당부서		전화번호		
	방문보건		055-970-7552		

관련 추진과제	대상자의 필요와 욕구에 맞춘 프로그램을 운영하여 군민의 건강을 유지			
사업명	통합건강증진사업(한의약건강증진사업)			
추진 배경	한방보건의료의 접근성이 낮은 의료취약지역에 한방건강증진서비스를 제공하여 질병예방으로 건강증진 이루고자 함			
구분	2015년	2016년	2017년	2018년
사업 목표	프로그램이수율 80% 사업만족도 95%유지	프로그램이수율 82% 사업만족도 95%유지	프로그램이수율84% 사업만족도 95%유지	프로그램이수율 86% 사업만족도 95%유지
주요 내용	<ul style="list-style-type: none"> ○ 한의약 가정방문사업 운영 <ul style="list-style-type: none"> - 대상자 선정 : 보건소 방문환자, 방문보건대상자(고혈압, 당뇨등) - 주1회 간격으로 가정방문을 실시하여 프로그램운영 (총12회실시) ○ 프로그램운영 <ul style="list-style-type: none"> - 스트레스제로 프로그램운영 : 주1회 간격으로 외래강사 초빙하여 웃음치료 프로그램운영(총12회실시) - 골관절계 예방프로그램운영 : 주1회 간격으로 외래강사 초빙하여 기공체조 프로그램운영(총12회실시) 			
자원투입계획	2015 : 국25,520도12,760,군12,760 인력: 한의약기간제1명 2016 : 국25,520도12,760,군12,760 인력: 한의약기간제1명 2017 : 국25,520도12,760,군12,760 인력: 한의약기간제1명 2018 : 국25,520도12,760,군12,760 인력: 한의약기간제1명			
추진일정	2015년 초 가정방문 대상자 파악 후 각 읍·면별로 12회 운영 2015년 기공체조 및 스트레스제로프로그램 대상지역 파악 후 12회 운영 2016년 초 가정방문 대상자 파악 후 각 읍·면별로 12회 운영 2016년 기공체조 및 스트레스제로프로그램 대상지역 파악 후 12회 운영 2017년 초 가정방문 대상자 파악 후 각 읍·면별로 12회 운영 2017년 기공체조 및 스트레스제로프로그램 대상지역 파악 후 12회 운영 2018년 초 가정방문 대상자 파악 후 각 읍·면별로 12회 운영 2018년 기공체조 및 스트레스제로프로그램 대상지역 파악 후 12회 운영			
자체평가방안	각 세부사업별 실적보고를 통해 각 세부사업에 대해 평가			
담당자	담당부서		전화번호	
	건강증진		970-7523	

관련 추진과제	<ul style="list-style-type: none"> ○ 노인 불소도포 경험율을 20% 높인다. ○ 초등학교 어린이 영구치우식 경험자율(DMFT)를 36.1%에서 34%로 낮춘다. 			
사업명	구강보건사업(어린이, 노인 불소·스켈링)			
추진 배경	<ul style="list-style-type: none"> ○ 지속적인 구강건강 수준의 향상 및 국민구강건강 불평등 해소 ○ 구강질환에 따른 개인 및 사회적 부담 가중 ○ 인구 고령화에 따른 구강건강관리 ○ 구강건강과 전신건강의 밀접한 연관성 			
구분	2015년	2016년	2017년	2018년
사업 목표	<ul style="list-style-type: none"> ○ 노인불소도포경험율을14%높인다. ○ DMFT를 35.5% 낮춘다. 	<ul style="list-style-type: none"> ○ 노인불소도포경험율을16%높인다. ○ DMFT를 35.0% 낮춘다. 	<ul style="list-style-type: none"> ○ 노인불소도포경험율을18%높인다. ○ DMFT를 34.5% 낮춘다. 	<ul style="list-style-type: none"> ○ 노인불소도포경험율을20%높인다. ○ DMFT를 34.0% 낮춘다.
주요 내용	<ul style="list-style-type: none"> ○ 구강보건교육, 불소겔도포(어린이집, 초등학교, 고등학교, 경로당 등) ○ 치아 홈 메우기(미취학아동, 초등학생), 무료 스켈링(만65세이상 노인) ○ 구강건강의 중요성 연 2회 홍보강화 			
자원투입계획	2015년	○ 예산 :39,466원(국,도,군) ○ 인력 :3명(치과의사,치과위생사2명)		
	2016년	○ 예산 :40,000원(국,도,군) ○ 인력 :3명(치과의사,치과위생사2명)		
	2017년	○ 예산 :40,000원(국,도,군) ○ 인력 :3명(치과의사,치과위생사2명)		
	2018년	○ 예산 :40,000원(국,도,군) ○ 인력 :3명(치과의사,치과위생사2명)		
추진일정	2014년	<ul style="list-style-type: none"> ○ 구강보건교육 :연150회 ○ 불소겔도포:연 20회 출장도포 ○ 치아홈메우기:연 2회 ○ 스켈링 :연26회 출장진료 ○ 구강보건 홍보 연2~3회 		
	2015년	<ul style="list-style-type: none"> ○ 구강보건교육 :연170회 ○ 불소겔도포:연 25회 출장도포 ○ 치아홈메우기:연 2회 ○ 스켈링 :연30회 출장진료 ○ 구강보건 홍보 연2~3회 		
	2016년	<ul style="list-style-type: none"> ○ 구강보건교육 :연190회 ○ 불소겔도포:연 30회 출장도포 ○ 치아홈메우기:연 2회 ○ 스켈링 :연32회 출장진료 ○ 구강보건 홍보 연 4회 		
	2017년	<ul style="list-style-type: none"> ○ 구강보건교육 :연210회 ○ 불소겔도포:연 35회 출장도포 ○ 치아홈메우기:연 2회 ○ 스켈링 :연35회 출장진료 ○ 구강보건 홍보 연 5회 		
자체평가방안	<ul style="list-style-type: none"> - 인구대비 사업 실적량으로 결과 목표치 평가 - 계획 목표량과 달성도 비교 평가 			
담당자	담당부서		전화번호	
	건강증진		970 - 7524	

관련 추진과제	치매조기발견을 위한 선별검사를 현재 25%에서 30%로 증가시켜 치매유병률 및 중증치매로의 이환율을 감소시킨다												
사업명	통합건강증진사업(치매관리사업)												
추진 배경	60세 이상노인 및 치매환자와 그 가족을 대상으로 치매예방교육 및 조기발견사업을 함으로써 치매환자와 그가족의 정신적,육체적,경제적 부담을 덜고 치매 유병률 및 중증치매로의 이환율을 감소 시켜 삶의 질적 향상에 기여												
구분	2015년			2016년			2017년			2018년			
사업 목표	치매환자 등록,관리 750 치매조기검진사업 3700 치매치료관리비 지원290			치매환자 등록,관리 750 치매조기검진사업 3700 치매치료관리비 지원300			치매환자 등록,관리 800 치매조기검진사업 4000 치매치료관리비 지원320			치매환자 등록,관리 800 치매조기검진사업 4000 치매치료관리비 지원350			
주요 내용	<ul style="list-style-type: none"> -치매상담센터 운영 <ul style="list-style-type: none"> ◦치매환자 등록관리 ◦치매예방교육 - 경로당 및 복지회관 ◦치매환자 및 가족에 대한 상담 ◦배회어르신 인식표배부 - 치매조기검진사업 <ul style="list-style-type: none"> ◦치매선별검사 후 인지저하자에 대해 정밀검진 의뢰 -치매치료관리비 지원사업 <ul style="list-style-type: none"> ◦저소득층에 대해 치매치료관리비 지원 												
자원투입계획	<ul style="list-style-type: none"> - 치매관리사업 담당자 1명 치매 전문인력 1명 												
추진일정	세부일정	1월	2월	3월	4월	5월	6월	7월	8월	9월	10월	11월	12월
	치매환자등록관리												
	치매선별검사												
	치매치료관리비 지원												
	일반상담												
	치매예방교육 및 홍보												
자체평가방안	1.시기- 매년 사업 종료후 익년 1월 평가 실시 2.결과환류방안-매년 1월 사업종료후 자체평가해서 점수화 시키고 미달될 경우 신규사업 계획시 목표 수치 수정할 예정 3.평가- 결과평가, 산출평가, 투입평가 실시												
담당자	담당부서						전화번호						
	방문보건담당						055-970-7553						

관련 추진과제	여성어린이특화사업을 적극적으로 홍보하여 가임여성 산모 등이 사업의 수혜자가 되도록 함			
사업명	통합건강증진사업(여성어린이특화사업)			
추진 배경	저출산 고령화 사회에 출산율을 높이기 위함			
구분	2015년	2016년	2017년	2018년
사업 목표	임산부등록 : 150명 영양제 지급 : 1,200개 모유클리닉실 수혜인원 : 110명	임산부등록 : 155명 영양제 지급:1,240개 모유클리닉실 수혜인원 : 115명	임산부등록 : 160명 영양제 지급 : 1,280개 모유클리닉실 수혜인원 : 120명	임산부등록 : 165명 영양제 지급 : 1,320개 모유클리닉실 수혜인원 : 130명
주요 내용	<ul style="list-style-type: none"> ○ 모유클리닉실 운영 : 영·유아 예방접종 사업과 연계하여 예방접종을 위해 의료원을 방문하는 주민들을 대상으로 적극 홍보 운영 ○ 임산부등록 및 영양제 지급 : 찾아가는 산부인과 진료를 위해 방문하는 산모를 대상으로 임산부 등록시 혜택과 영양제 지급 사업에 대해 적극 홍보 			
자원투입계획	2015년 국 : 6,127천원 도 : 3,064천원 군 : 3,064천원 인력 : 사업 담당 공무원 1명 2016년 국 : 6,127천원 도 : 3,064천원 군 : 3,064천원 인력 : 사업 담당 공무원 1명 2017년 국 : 6,127천원 도 : 3,064천원 군 : 3,064천원 인력 : 사업 담당 공무원 1명			
추진일정	2015	2014년 말 여성어린이 특화사업계획을 수립을 통해 영양플러스, 예방접종사업, 방문보건사업과 연계하여 모유수유클리닉실, 산모 건강교실, 찾아가는 건강교실 등을 상시 운영		
	2016	2015년 말 여성어린이 특화사업계획을 수립을 통해 영양플러스, 예방접종사업, 방문보건사업과 연계하여 모유수유클리닉실, 산모 건강교실, 찾아가는 건강교실 등을 상시 운영		
	2017	2016년 말 여성어린이 특화사업계획을 수립을 통해 영양플러스, 예방접종사업, 방문보건사업과 연계하여 모유수유클리닉실, 산모 건강교실, 찾아가는 건강교실 등을 상시 운영		
	2018	2017년 말 여성어린이 특화사업계획을 수립을 통해 영양플러스, 예방접종사업, 방문보건사업과 연계하여 모유수유클리닉실, 산모 건강교실, 찾아가는 건강교실 등을 상시 운영		
자체평가방안	각 사업별 담당자가 반기 실적 보고를 통해 서로 각 사업에 대해 평가 조언			
담당자	담당부서		전화번호	
	건강증진		055)970-7525	

2) 국가필수예방접종사업

관련 추진과제	필수예방접종 적기율 향상					
사업명	국가필수예방접종사업					
추진 배경	<ul style="list-style-type: none"> ○ 국가필수예방접종 항목이 13종에 이르며, 접종시기가 다양하여 보호자의 접종스케줄에 대한 지식이 낮은 실정임 ○ 예방접종별 권장시기에 접종을 하도록 유도하여 최적의 면역형성을 유도하고자 함 					
구분	2015년	2016년	2017년	2018년		
사업 목표	필수예방접종적기율 82%까지 향상	필수예방접종적기율 85%까지 향상	필수예방접종적기율 87%까지 향상	필수예방접종적기율 90%까지 향상		
주요 내용	<ul style="list-style-type: none"> - 적기접종예정자 대상 접종알리미 서비스 제공 (SMS통보 및 전화상담) - 임신부 및 영유아검진자 대상 예방접종 교육 및 홍보 - 민간의료기관 필수예방접종 참여독려 - 지역사회 연계 예방접종 교육 및 홍보 					
자원투입계획	구분	2015년	2016년	2017년	2018년	비고
	전담인력	2명	2명	2명	2명	
	예산	190,000천원	200,000천원	210,000천원	220,000천원	
추진일정	활동계획		2015년	2016년	2017년	2018년
	적기접종예정자 대상 SMS 전송 및 알리미 서비스		2회/월	2회/월	2회/월	2회/월
	임산부교실 및 영양플러스 상담 연계 예방접종 교육 및 홍보		2회/월	2회/월	2회/월	2회/월
	민간의료기관 필수예방접종 참여 독려		1회/분기	1회/분기	1회/분기	1회/분기
	인터넷, 지역신문, 반상회보 등을 통한 홍보		1회/월	1회/월	1회/월	1회/월
자체평가방안	평가지표	산출방법				평가지기
	교육 및 홍보	방문객 대상 예방접종 이해도 평가(설문지)				1회 / 반기
	예방접종적기율	예방접종 대상자 적기율				1회 / 분기
	안전한예방접종	예방접종 이상반응 신고건수				1회 / 년
담당자	담당부서		전화번호			
	예방의약		055)970-7533			

3) 의약무관리사업

관련 추진과제	의료기관 및 의약품 판매업소 지도 점검을 확대하여 양질의 의료 서비스 제공			
사업명	의약무관리사업			
추진 배경	<ul style="list-style-type: none"> - 의료사고 등 사전 예방 - 양질의 의료서비스 제공 - 투명하고 질 좋은 의약품 공급 등으로 국민의 건강 향상 			
구분	2015년	2016년	2017년	2018년
사업 목표	의료기관, 의약품 판매업소 등 포괄적인 지도점검 : 2회 /년	의료기관, 의약품 판매업소 등 포괄적인 지도점검 : 2회 /년	의료기관, 의약품 판매업소 등 포괄적인 지도점검 : 4회 /년	의료기관, 의약품 판매업소 등 포괄적인 지도점검 : 4회 /년
주요 내용	<ul style="list-style-type: none"> - 의료인등 품위손상 행위 지도, 점검 - 무면허 의료인 근무여부 감독 - 부정불량 의약품근절, 유통질서 확립, 과대광고행위, 의약품 취급실태관리 - 마역류 관리 및 오남용 의약품 취급 지도, 점검 			
자원투입계획	예산 없음			
추진일정	2015년 : 의료기관 및 의약품 판매업소를 년 2회 점검하여 양질의 의료서비스 제공			
	2016년 : 의료기관 및 의약품 판매업소를 년 2회 점검하여 양질의 의료서비스 제공			
	2017년 : 의료기관 및 의약품 판매업소를 인력을 확보하여 지도, 점검 전문 편성반을 편성하여 년 4회점검하여 양질의 의료서비스 제공			
	2017년 : 의료기관 및 의약품 판매업소를 인력을 확보하여 지도, 점검 전문 편성반을 편성하여 년 4회점검하여 양질의 의료서비스 제공			
자체평가방안	분기 반기보고를 통하여 점검실적 및 처벌건수를 비교 하여 평가			
담당자	담당부서		전화번호	
	예방의약		970-7532	

4) 정신보건사업

관련 추진과제	정신병적 장애인 중 만성정신질환자 등록관리율을 2014년 현재 45명에서 2018년까지 연도별5%~20%로 증가시켜 정신질환자들의 지속적인 관리를 도모												
사업명	정신보건사업												
추진 배경	지역사회 정신질환의 예방, 정신질환의 조기발견, 상담,치료 재활 및 사회복지 도모를 통해 지역사회 중심 정신보건서비스 기반을 확충 및 서비스 제공을 통한 건강한 산청 구축												
구분	2015년	2016년	2017년	2018년									
사업 목표	- 중증정신질환자등록 관리율 : 50명 - 일반상담건수 100건 - 노인우울검사 1,000명 - 자살예방교육 2,500명	- 중증정신질환자 등록 관리율 55명 - 일반상담건수 120건 - 노인우울검사 1,200명 - 자살예방교육 2,500명	- 중증정신질환자 등록 관리율 60명 - 일반상담건수 120건 - 노인우울검사 1,500명 - 자살예방교육 2,500명	- 중증정신질환자 등록 관리율 65명 - 일반상담건수 120건 - 노인우울검사 1,700명 - 자살예방교육 2,500명									
주요 내용	<p>1. 중증정신질환자 등록관리</p> <ul style="list-style-type: none"> 대상 : 군내거주 정신질환자(정신분열, 우울 조울, 정동장애 등) 방법 : 중증정신질환자 등록, 대상자 평가 후 집중상담 내용 : 등록을 통한 전문의사 상담 및 병원연계 <p>2. 지역주민 정신건강예방교육</p> <ul style="list-style-type: none"> 스트레스 예방교육 노인우울척도 검사 후 중증우울인 경우 전문의 연계 상담 자살예방 상담원양성(게이트키퍼양성) 청소년 자살예방교육 												
자원투입계획	<ul style="list-style-type: none"> - 정신과 전문의 1인 - 정신보건사업 담당1인 												
추진일정	세부일정	1월	2월	3월	4월	5월	6월	7월	8월	9월	10월	11월	12월
	중증정신질환자 등록												
	집중관리												
	스트레스 예방교육												
	노인우울척도 검사												
	자살예방 상담원 양성교육												
	청소년 자살예방교육												
자체평가방안	<p>1. 시기 -매년 사업 종료후 익년 1월 평가 실시</p> <p>2. 결과환류방안 - 매년1월 사업종료후 자체평가해서 점수화 시키고 미달될 경우 신규 사업 계획시 목표 수치 수정할 예정</p> <p>3. 평가 -결과평가, 산출평가, 투입평가 실시</p>												
담당자	담당부서		전화번호										
	방문보건담당		055-970-7553										

5) 건강검진사업

관련 추진과제	고혈압, 당뇨 등 심뇌혈관질환을 조기 발견하여 치료 및 관리와 연계함으로써 건강증진도모				
사업명	건강검진 사업				
추진 배경	○ 건강검진 실시로 질병 위험군 파악하여 건강생활 실천 유도 ○ 암환자 조기 발견 및 조기 치료로 의료비 경감				
구분	2015년	2016년	2017년	2018년	
사업 목표	○ 생애전환기검진 58% 향상 ○ 영유아건강검진 65% 향상	○ 생애전환기검진 60% 향상 ○ 영유아건강검진 67% 향상	○ 생애전환기검진 62% 향상 ○ 영유아건강검진 69% 향상	○ 생애전환기검진 65% 향상 ○ 영유아건강검진 70% 향상	
주요 내용	○ 지역사회 모니터링 확인하여 수진을 확인 ○ 취약계층 건강관리와 연계하여 검진대상자 안내문 발송 ○ 개인별 건강검진 홍보 및 독려 ○ 검진기관 출장검진 협조 및 미검진자 인근시군 검진기관 검진 권장				
자원투입계획	구분	2015년	2016년	2017년	2018년
	인력	6명	6명	6명	6명
	예산	6,262천원	6,270천원	6,272천원	6,274천원
추진일정	구분	2015년	2016년	2017년	2018년
	1-3월	검진 대상자 홍보			
	4-10월	검진독려 및 검사			
	11-12월	미 검진지자 검진 독려 및 2차 검진 유도			
자체평가방안	○ 12월 말 건강보험공단 자료 조회하여 검진을 평가하여 다음년도 목표량 수정 등 홍보 방법 개선				
담당자	담당부서		전화번호		
	방문보건		055-970-7551		

6) 암관리사업

관련 추진과제	<ul style="list-style-type: none"> ○ 국가암 검진사업을 통하여 우리나라 국민의 사망원인 1위인 암을 조기에 발견하여 치료를 유도함으로써 암의 치료율을 높이고 암으로 인한 사망을 줄이고자 함 ○ 저소득층 암환자 의료비 지원으로 경제적 부담 완화와 국가 암 조기검진을 통해 발견된 암환자 치료율 높이기 위함 				
사업명	암관리사업				
추진 배경	<ul style="list-style-type: none"> ○ 암은 우리나라 국민의 사망원인 1위로서 암으로 인한 사망환자증가를 막기 위함 ○ 암발생과 암으로 인한 사망을 줄이기 위한 의료접근도가 상대적으로 떨어지는 저소득층에 대한 암검진 사업 필요 ○ 5대암을 조기 발견 치료할 경우 90%이상 완치 가능 증가 ○ 암조기발견으로 전이암의 발생을 예방하고 암 치료비 경감 				
구분	2015년	2016년	2017년	2018년	
사업 목표	검진율 33.5%향상 암의료비지원 : 65명	검진율 34%향상 암의료비지원 : 62명	검진율 34.5%향상 암의료비지원 : 60명	검진율 35%향상 암의료비지원 : 58명	
주요 내용	<ul style="list-style-type: none"> ○ 암검진 대상자 선정 : 의료수급자 및 건강보험가입자 하위10% ○ 암검진 대상자 암검진표 발송 ○ 암검진 미수검자 관리 ○ 국가암 조기검진 협의체 구성 및 간담회 실시 ○ 암 예방교육 및 캠페인 실시 ○ 암조기검진사업 서비스 만족도 설문조사 ○ 암의료비 지급 				
자원투입계획	구분	2015년	2016년	2017년	2018년
	인력	2명	2명	2명	2명
	예산	30,748천원	31,000천원	31,500천원	32,000천원
추진일정	구분	2015년	2016년	2017년	2018년
	1~3월	암검진검진 대상자 홍보 및 암의료비 지급			
	4~10월	암검진 독려 및 검사 및 암의료비 지급			
	11~12월	미 검진지자 검진 독려 2차 검진 유도 및 암의료비 지급			
자체평가방안	<ul style="list-style-type: none"> ○ 12월 말 건강보험공단 자료 조회하여 검진율 평가하여 다음연도 목표량 수정 등 홍보 방법 개선 ○ 만족도 설문조사 				
담당자	담당부서			전화번호	
	방문보건			055-970-7551	

7) 진료사업

1. 진료 현황

□ 진료대상 : 인구35,862명⇒65세이상노인인구11,223명으로 31%에 해당 초고령사회에 진입

□ 진료기관 : 보건의료원1개소, 보건지소8개소, 보건진료소15개소

□ 보건의료원 실별 진료 현황

구분	진료인원수	내용	비고
계	73,960		
가정의학과	41,189	진료, 진단검사, 방사선촬영 등	
내과	10,823	진료, 위내시경, 진단검사, 방사선촬영 등	
외과	3,285	외과계열 치료 및 투약	
응급실	9,321	응급환자 신속진료 및 후송	
소아청소년과	4,193	진료, 진단검사, 초음파, 영유아검진	
치과	792	치아우식증, 치주질환진료, 구강검진	
한방과	1,220	진료, 투약, 침, 뜸, 부항 등	
입원실	3,137	질환별 집중치료	

* 자료 : 산청군보건의료원 진료담당 (2013. 1. 1 ~ 12. 31)

□ 질환, 연령별 내원환자수(고혈압, 당뇨, 고지혈증)

질환별	연령별					
	20	30	40	50	60	70이상
계	4	33	293	1,091	1,603	3,249
고혈압		11	155	644	909	2,271
당뇨	3	9	80	232	328	599
고지혈증	1	13	58	215	366	379

* 자료 : 산청군보건의료원 진료담당 (2013. 1. 1 ~ 12. 31)

2. 사업계획

1) 추진배경

의료취약지역으로서 환자중심의 의료서비스를 제공하고, 신속한 응급처치로 귀중한 생명을 보호 군민의 건강한 생활 및 삶의 질 향상 제고

2) 사업목표

구 분		2015	2016	2017	2018	비고
진료사업	외래진료	6과3실 외래환자진료 50,000명/	6과3실 외래환자진료 50,000명/	6과3실 외래환자진료 50,000명/	6과3실 외래환자진료 50,000명/	
	응급실운영	응급환자처치 응급환자후송 10,000명/	응급환자처치 응급환자후송 10,000명/	응급환자처치 응급환자후송 10,000명/	응급환자처치 응급환자후송 10,000명/	
	입원환자관리	입원집중치료 10,000명/	입원집중치료 10,000명/	입원집중치료 10,000명/	입원집중치료 10,000명/	

3) 주요 내용

○ 외래환자진료

- 내과,가정의학과 (진료 및 상담, 투약, 검사, 위내시경, 초음파 등)
- 외과 · 응급실(치료 및 상담, 투약, 검사, 방사선촬영, 후송 등)
- 치과(치아우식증, 치주치환, 치료, 스켈링, 구강검진 등)
- 한방과(진료 및 투약, 침, 뜸, 부황, 양생법 등)
- 소아청소년과(진료 및 상담, 투약, 영유아 건강검진 등)
- 고혈압 · 당뇨환자 연계서비스(허브사업,치과,방문간호,건강교실 등)
- 수급권자, 국가유공자, 희귀난치성질환자, 암환자 등 무료진료

○ 응급실 운영

- 취약지응급의료구축사업으로 인건비 전액 국비지원
- 응급실 24시간 운영
- 응급환자 신속진료 및 앰블런스 상시대기 2차 환자 후송조치

○ 입원실운영

- 환자약물 투약으로 집중진료
- 한방 및 재활치료 연계 빠른회복 유도

4) 자원투입계획

○ 인력투입

사업구분	2015	2016	2017	2018
외래환자진료	- 의사 5명 - 간호사 5명 - 치과위생사 1명 - 방사선사 2명 - 임상병리사 1명 - 물리치료사 2명 - 기타 3명	- 의사 5명 - 간호사 5명 - 치과위생사 1명 - 방사선사 2명 - 임상병리사 1명 - 물리치료사 2명 - 기타 3명	- 의사 5명 - 간호사 5명 - 치과위생사 1명 - 방사선사 2명 - 임상병리사 1명 - 물리치료사 2명 - 기타 3명	- 의사 5명 - 간호사 5명 - 치과위생사 1명 - 방사선사 2명 - 임상병리사 1명 - 물리치료사 2명 - 기타 3명
응급실운영	- 의사6명 - 간호사 1명 - 계약직 12명	- 의사6명 - 간호사 1명 - 계약직 12명	- 의사6명 - 간호사 1명 - 계약직 12명	- 의사6명 - 간호사 1명 - 계약직 12명
입원실운영	- 간호사 1명	- 간호사 1명	- 간호사 1명	- 간호사 1명

○ 예산투입

(단위 : 천원)

구분	2015	2016	2017	2018
계	1,175,000	1,175,000	1,175,000	1,175,000
국비	275,000	275,000	275,000	275,000
도비	-	-	-	-
군비	900,000	900,000	900,000	900,000

○ 장비투입

(200백만원 이상)

구분	용도	수량	비고
계	17		
제세동기	전기 심장 충격기	2	응 급 실
인공호흡기	무호흡 환자 호흡유지	1	응 급 실
심전도기	응급환자 심장 측정기	1	응 급 실
멀티파라미터바이탈사인	환자자동 측정기(환자감시기)	3	응 급 실
집중치료 환자 관찰장치	응급환자	1	응 급 실
범용정맥주입펌프	“	1	응 급 실
초음파영상진단기	간 질환 검사용	1	내 과
위내시경검사	위장질환(암조기발견용)	1	내 과
이비인후과유니트	이비인후과질환 검사	1	가정의학과
방사선-X선 촬영장비	방사선 촬영	2	방사선실

구분	용도	수량	비고
방사선골밀도측정기	골다공증 검사	1	방사선실
간섭파치료기	환자재활치료	3	물리치료실
신경근자극기	“	1	물리치료실
정형용견인장치치료기	“	1	물리치료실
초음파치료기	“	1	물리치료실
공기압축장치	“	1	물리치료실
레이저자기장치치료기	“	1	물리치료실
자동생화학분석기	환자 임상병리검사	1	임상병리실
혈액분석기	“	2	임상병리실
혈액가스분석기	“	1	임상병리실
형광분광분석기	“	1	임상병리실
원심분리기	“	1	임상병리실
혈액냉장고	“	1	임상병리실
혈액상자동분석장치	“	1	임상병리실
고압증기멸균지	“	1	임상병리실
심전도검사기	일반환자용 심장측정기	1	임상병리실
치과 유니트 외 1종	치과환자진료	1	임상병리실

○ 지역사회 자원 활용 방안

기관단체명	협력내용	소재지	비고
국민건강보험공단 산청지사	진료비 청구	산청읍 덕계로	
경찰서	교통사고 및 사망자 발생	산청읍 중앙로	
산청소방서	응급환자 발생시 후송	산청읍 물안실로	
군청(주민생활지원실)	수급권자, 국가유공자 진료비 지원	산청읍 산엔청로	

5) 추진일정

추진분야	사업내용	추진일정(월)											
		1	2	3	4	5	6	7	8	9	10	11	12
외래환자진료	질환별 내원환자 진료 안내	○	○	○	○	○	○	○	○	○	○	○	○
응급실운영	24시간 응급환자진료 의뢰	○	○	○	○	○	○	○	○	○	○	○	○
입원실운영	약물투여로 집중진료	○	○	○	○	○	○	○	○	○	○	○	○

6) 자체평가방안

사업명	평가지표	평가지표의 산출방법	평가지기	
			사업후	연말
환자진료	외래환자 진료수	계획/내원자수	○	○
	입원환자수	계획/내원자수	○	○
	응급실 이용 환자수	계획/내원자수	○	○
	자체평가 및 만족도조사	계획/내원자수	○	○

담당자	담당부서	전화번호
		진료담당

5.나. 지역보건 전달체계 구축 및 활성화

5.나.1 지역보건전달체계 개선

가. 지역사회 보건의료자원 현황

(1) 의료기관 현황

구 분	개소수	병상수	의사	치과 의사	한의사	간호사	약사	구급차	응급 구조사
종합병원									
병원									
의원	11	2	11						
치과의원	5								
한의원	11					11			
요양병원									
119구급대	3					1		3	12
약국	11						11		

※ 자료 : 산청군보건의료원 예방의약담당. 2014. 6. 30현재

(2) 읍면별 의료기관 및 의료인력 현황

구분	인구수	의료기관 및 보건기관 현황				의료인력 현황				
		병원	의원	보건 기관	약국	의사	치과 의사	한의 사	간호 사	약사
합계	35,201	0	27	24	11	33	8	14	69	11
산청읍	6,552		10	1	5	18	4	7	34	5
차황면	1,571			3		1			3	
오부면	1,182			2		1			2	
생초면	2,427		1	2	1	2			2	1
금서면	2,736		1	2	1	1			2	1
삼장면	1,772			2		1		1	2	
시천면	4,123		5	2	2	2	1	2	6	2
단성면	5,605		2	3		1		1	5	
신안면	5,696		7	3	2	3	3	2	8	2
생비령면	1,312			2		1			2	
신등면	2,225		1	2		2		1	3	

※ 간호사수에 간호조무사수 포함

※ 의사수에 공중보건 의사 포함

※ 산청군은 병원급이상 의료기관이 없고, 의원은 치과의원, 한의원을 포함하여 27개소가 있지만 대부분 산청읍에 위치하고 있어 면 지역 주민들이 이용하기에는 교통이 불편해서 면지역 주민들은 보건지소와 보건진료소를 많이 이용하고 있다. 특히, 고혈압, 당뇨병 등 심뇌혈관질환관련 질환과 관련한 진료환자가 대부분 차지하고 있어, 이들을 관리하기에는 용이한 상태이다.

※ 응급의료기관이 부재하여 응급상황시 인근 진주지역 30km정도를 내외에 위치하고 있어, 뇌졸중은 3시간 이내에 응급의료기관에 도착하여야 하고, 심장마비 등 응급상황시에는 긴급히 대처할 수 있는 1339번호를 홍보하는데 주력하고 있다.

나. 지역보건의료자원 협력 및 역량강화계획

나.1 지역보건의료자원 협력체계

(1) 지역사회 협력체계

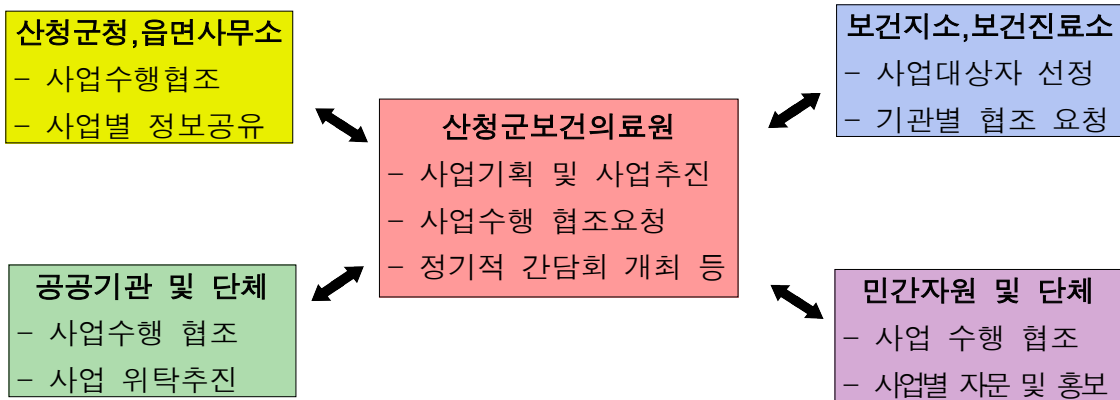

(2) 공공자원 협력체계

협력기관	협 력 내 용
국민건강보험공단	▶ 건강검진대상자 정보공유 및 사업관련 협조 ▶ 통합건강증진사업 협조추진 ▶ 치매 장기요양대상자 협조
산청군생활체육회	▶ 건강생활실천사업 행사 위탁추진 ▶ 운동사업 추진관련 환경조성 협조 ▶ 각종 보건사업 추진 홍보
교육청, 학교	▶ 학교구강보건사업시 협조, 학교금연사업 추진 협조 ▶ 예방접종대상자 파악 및 사업 협조 ▶ 아동, 청소년 정신보건서비스제공 및 연계체계 구축 ▶ 통합건강증진사업 추진시 사업대상자 선정 및 사업추진 협조
읍면사무소	▶ 각종 보건사업 홍보
보건의료원 보건지소	▶ 각종 보건사업 홍보 및 대상자 선정
주민생활지원실	▶ 보건사업 대상자(저소득층) 명부 공유 ▶ 방문보건사업 대상자 연계 관리 ▶ 암의료비 지급시 중복지원 방지를 위한 사전 협의
환경위생과 위생계	▶ 집단급식시설 및 위생업소 위생검사 협조

(3) 민간단체 협력체계

협력기관	협 력 내 용
의사회	<ul style="list-style-type: none"> ▶ 건강검진대상자 검진의뢰 ▶ 보건의료원 보건사업 홍보 및 홍보물 비치 ▶ 방문보건사업대상자 입소안내 및 진료, 상담의뢰 ▶ 예방접종이상반응신고 및 예방접종 홍보 ▶ 질병모니터망 연계협조, 재난 재해시 업무대책 협의 ▶ 치매환자 조기발견 및 환자관리 교육, 자문의뢰
치과의사회	<ul style="list-style-type: none"> ▶ 의치보철사업 시술의료기관 협조 ▶ 건강검진대상자 검진의뢰 ▶ 보건의료원 보건사업 홍보 및 홍보물 비치
약사회	<ul style="list-style-type: none"> ▶ 보건의료원 금연사업 홍보 및 홍보물 비치 ▶ 휴일 당번약국 지원
한의사회	<ul style="list-style-type: none"> ▶ 보건사업 홍보 및 홍보물 비치
여성단체협의회	<ul style="list-style-type: none"> ▶ 보건사업 대상자 선정 및 홍보
산청군장애인협회	<ul style="list-style-type: none"> ▶ 장애인 구강보건사업 대상자 차출 및 홍보 ▶ 장애인관련 보건사업 협조
리장협의회	<ul style="list-style-type: none"> ▶ 보건사업 대상자 선정 및 홍보 ▶ 방문보건사업 대상자 발견 연계 추진 ▶ 임산부 및 영유아 현황 파악 ▶ 예방접종 대상자 현황 파악 및 예방접종 홍보 ▶ 의료법 위반관련 신고 협조, 마약관련 신고 협조
산청군노인회	<ul style="list-style-type: none"> ▶ 노인구강보건사업 대상자 차출 및 홍보 ▶ 보건사업 대상자 선정 및 홍보

(4) 자원봉사단체 등 협조체계

협력기관	협 력 내 용
마을건강원	<ul style="list-style-type: none"> ▶ 방문보건사업 및 암관리사업 홍보활동
새마을부녀회	<ul style="list-style-type: none"> ▶ 보건사업 대상자 선정 및 홍보 ▶ 노인돌보미 사업 연계 추진 ▶ 방문보건사업 대상자 발견 연계 추진 ▶ 임산부 및 영유아 현황 파악 ▶ 예방접종 대상자 현황 파악 및 예방접종 홍보 ▶ 의료법 위반관련 신고 협조, 마약관련 신고 협조
요양시설	<ul style="list-style-type: none"> ▶ 방문건강관리사업 노인대상자관련 협조체계 유지 ▶ 치매대상자 현황파악 및 연계, 치매치료관리비 지급
노인복지시설	<ul style="list-style-type: none"> ▶ 치매대상자 발견 및 현황 파악 협조 ▶ 노인보건사업 대상자 선정 및 사업홍보
자율방역단	<ul style="list-style-type: none"> ▶ 마을별 자율방역 실시
경상대학교 예방의학교실	<ul style="list-style-type: none"> ▶ 통합건강증진사업 자문요청 ▶ 지역사회 건강조사 업무 위탁
인구보건복지협회	<ul style="list-style-type: none"> ▶ 저출산대책 홍보 연계체계 구축

나.2. 지역사회 협력체계 역량강화계획

(1) 공공자원 협력체계

협력기관	역 럙 강 화 계 획
국민건강보험공단	보건사업 프로그램 운영 시 항상 회의를 개최하고 전반적인 사항 논의
산청군생활체육회	생활체육회 프로그램과 보건사업 프로그램을 접목한 프로그램을 개발 운동사업 강사 지원 협력체계 구축
교육청, 학교	원활한 학교보건사업 추진을 위한 우호적인 협력체계 구축
군청, 읍면사무소	산청군 기관을 통한 보건사업 적극 홍보 및 사업추진시 내부행정 메일발송 등 협력요청
한국도로공사 국립공원사무소	공공기관에 대한 보건사업 프로그램 확대 운영 및 홍보 협조
주민생활지원실	분기별 정기회의 및 간담회를 통한 사업에 대한 정보공유
환경위생과 위생계	분기별 정기회의 및 간담회를 통한 사업에 대한 정보공유

(2) 민간자원 협력체계

협력기관	협 력 내 용
의사회, 치과의사회, 약사회, 한의사회	의약관련 기관단체와의 정기적 간담회 개최 및 협조체계 재정비 의원과 마을의 지정 협약을 통한 협력체계 강화
여성단체협의회 장애인협회, 노인회	취약계층 보건사업관련 간담회, 설문조사 등 실시
이장협의회	월 1회 이장회의를 통하여 보건문제 관련 의견수렴 후 보건사업 반영

(3) 자원봉사단체 등 협조체계

협력기관	협 력 내 용
마을건강원	마을건강원은 방문건강관리사업, 암관리사업, 정신보건사업, 치매예방관리사업 등 취약계층을 대상으로 봉사하는 보건소 소속 봉사단체로서, 현재 활동내역이 부진하여 적극적인 활동방안을 모색하고 월1회 이상 회의를 개최하여 활동보 고회 등 개최
새마을부녀회	새마을부녀회는 지역주민의 민심과 생각을 가장 빠르고 확실하게 파악 할 수 있는 단체로서, 마을별 보건사업프로그램 운영 시 개인적으로 접촉하는 협력체계를 구성하고, 새마을부녀회 모임 시 연1회 ~ 연2회 정도 보건사업 설명회를 개최하여 보건사업 홍보를 강화하고 연초에 홍보도우미로 위촉

5.다 지역보건기관 자원 재정비

5.다.1 보건기관 조직 및 체계 정비계획

(1) 현 조직도

- 1과 5담당, 8 보건지소(통합2, 일반6), 15 보건진료소

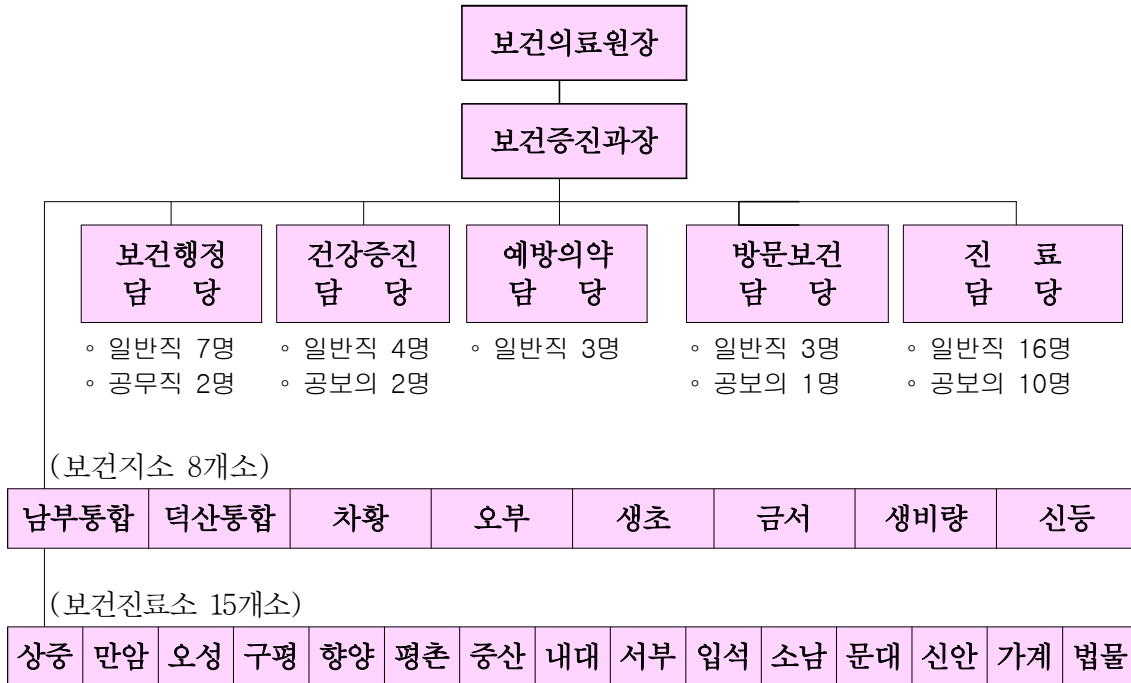

- 보건의료원 [자료 : 산청군 보건증진과]

(단위 : 명)

구 분	계	의무직	보건직	행정직	간호직	의료 기술직	운전, 시설관리 간호조무	공 중 보건 의	공무직
계	51	1	10	1	11	9	4	13	2
보건의료원장	1	1							
보건증진과장	1				1				
보건행정담당	9		3	1			3		2
건강증진담당	6		2			2		2	
예방의약담당	3				2	1			
방문보건담당	4				3			1	
진료담당	27		5		5	6	1	10	

- 보건지소 [자료 : 산청군 보건증진과]

(단위 : 명)

구 분	계	의무직	보건직	행정직	간호직	의료 기술직	기능직	공 중 보건 의	공무직
8개소	19		8					11	

※ 공중보건 의사

- 보건의료원 : 13명(전문의사 9명, 치과의사 2명, 한방의사 2명)
- 보 건 지 소 : 11명(전문의사 3명, 일반의사 5명, 한방의사 3명)

(2) 2015년까지 보건의료원 조직도 변경 계획

- 산청군내 병원급 의료기관 개설되지 않는 한 현 보건의료원 체제 유지
- 산청군내 병원급 의료기관 개설시 보건소 체제 전환
- 검진담당 신설(일반직 3명), 단성보건지소 신축
- 1과 6담당, 9 보건지소(통합1, 일반8), 15 보건진료소

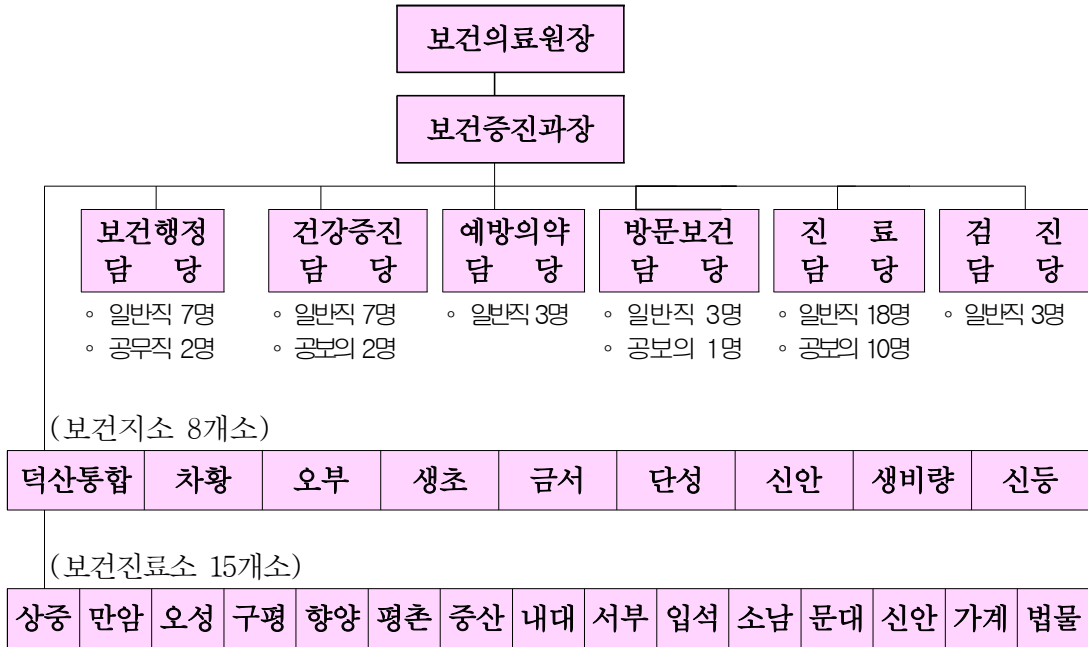

○ 보건의료원 (단위 : 명)

구분	계	의무직	보건직	행정직	간호직	의료기술직	운전, 시설관리, 간호조무	공중보건의	공무직
계	51	1	10	1	11	9	4	13	2
보건의료원장	1	1							
보건증진과장	1				1				
보건행정담당	9		3	1			3		2
건강증진담당	6		2			2		2	
예방의약담당	3				2	1			
방문보건담당	4				3			1	
진료담당	24		4		5	4	1	10	
검진담당			1			2			

○ 보건지소 (단위 : 명)

구분	계	의무직	보건직	행정직	간호직	의료기술직	기능직	공중보건의	일용직
9개소	21		9					12	

※ 공중보건조사

- 보건의료원 : 13명(전문의사 9명, 치과의사 2명, 한방의사 2명)
- 보건지소 : 12명(전문의사 9명, 일반의사 6명, 한방의사 3명)

(3) 보건의료원 업무수행구조 평가 및 개선방안

구 분	문 제 점	개 선 방 안
구조요소	<ul style="list-style-type: none"> ▪ 지역사회 의료자원의 부족 ▪ 지역사회 인력개발 여건 부족 ▪ 재정 미비 	<ul style="list-style-type: none"> ▪ 보건인력 역량 개반 ▪ 보건인력 사기진작 ▪ 지역주민 건강지도자 양성 ▪ 지역보건협의체 구축
과정요소	<ul style="list-style-type: none"> ▪ 부서별 업무의 연계성 부족 ▪ 의사결정을 위한 논의 구조 미비 	<ul style="list-style-type: none"> ▪ 보건의료원 상시적 논의구조체계 구축 ▪ 정기적 워크숍, 회의 실시
평가요소	<ul style="list-style-type: none"> ▪ 과정평가지표 미비 ▪ 형평성 지표 미비 ▪ 평가지표 측정방안 부족 	<ul style="list-style-type: none"> ▪ 과정평가 지표 개발 ▪ 형평성 평가지표 개발 ▪ 지역사회건강조사, 국가단위통계 지표 활용 역량 강화

(4) 보건의료원 조직체계 정비방안

- 부족한 재원과 인력난을 해소하기 위해서는 보건인력의 기획, 프로그램 실행, 평가역량을 키우는 한편 지역사회 연계체계를 구축하여 지역자원을 적극 활용한다.
 - 지역사회 연계체계 : 주민조직, 주민지도자
 - 지역보건협의체 : 의사회, 군청, 주민생활지원실, 교육청, 경찰서, 소방서, 읍면사무소
 - 지역보건네트워크 구축 : 보건교사, 의료기관 등 사업진행시 실무협의를 협력체계 구축
- 보건의료원 업무의 비전과 미션을 공유하고 부서간 원활한 협조와 의사 전달을 위해서는 전 직원이 공유하는 정보체계를 만들고 상시적 논의구조를 개설한다.
 - 직원 워크숍 : 매년 1박2일 프로그램으로 보건사업의 비전과 미션 공유, 부서간 화합 행사 실시
 - 담당별 회의 : 주1회씩 보건사업 추진시 문제점, 현황 등 문제점을 파악하여 서로 자료를 공유하며, 문제점을 해결하여 사업을 효율적으로 수행
- 평가지표 개발, 데이터 관리작업 등을 강화하여 보건사업의 효과적인 기획과 평가가 가능하도록 한다.
 - 평가지표의 개발 : 전문가와의 협의 등을 통하여 과정평가지표와 형평성 평가지표 개발
 - 지역사회 진단을 위한 데이터 수집 체계 체계화
 - 1차 자료 : 체계적 혹은 산발적으로 수행되는 지역주민 대상 설문조사, 임상검사 자료를 취합, 데이터베이스함
 - 2차 자료 : 지역사회 건강조사, 국민건강영양조사 건강지표, 또는 국가통계포털 원자료를 정기적으로 취합하여 데이터베이스함.

5.다.2 시설, 장비 확충 및 보강계획

(1) 보건의료원 시설 개선 계획 : 해당없음

(2) 보건의료원 장비 확충계획

구분	장비명	현재 대수	향후 대수	비 고
보건교육	프로젝터	3	3	
	노트북	3	3	
	스크린	5	5	
	디지털카메라	5	5	

구분	장비명	현재 대수	향후 대수	비 고
모자보건	혈액냉장고	4	4	
	귀속체온기	4	4	
	영유아 신장체중계	6	6	
건강증진	체성분분석기	6	6	
	혈압계, 혈당계	10	10	
금연장비	CO측정기	3	3	
	금연교육장비 6종	6	6	
방문보건	당화혈색소측정기	2	2	
	악력기	1	1	
	이동식 신장측정기	1	1	
영양플러스	혈색소측정기	4	4	
진료사업	자동혈압계	8	8	
	X-선 촬영장비	1	1	2015년 DR 장비 구입
	물리치료장비 15종	30	40	
	한방진료장비 20종	40	40	
	치과진료장비 20종	40	40	

(3) 보건지소 시설개선 계획

기관명	진료과목별 전임의수			의사외 인력수	시 설 현 황			
	의과	치과	한방		시설개선 여부	국고지원 자체개선	지원년도	준공년도
남부통합보건지소	1			1	개선	국고지원	1995년	1997년
덕산통합보건지소	1		1	1	개선	국고지원	1995년	1998년
차황보건지소	1			1	미개선	-	-	
오부보건지소	1			1	개선	자체개선	2007년	2007년
생초보건지소	1			1	미개선	-	-	
금서보건지소	1			1	개선	국고지원	2007년	2008년
생비량보건지소	1		1	1	개선	국고지원	2008년	2009년
신등보건지소	1		1	1	개선	국고지원	2014년	2014년

- 단성보건지소 신축 계획 : 2015년, 연면적 262㎡, 국비지원
- 차황보건지소 신축 계획 : 2015년, 연면적 262㎡, 국비지원
- 생초보건지소 신축 계획 : 2015년, 연면적 262㎡, 국비지원

(4) 보건지소 신축 예산확보계획

구분	합계	2015년	2016년	비고
합계	12.6억원	8.4억원	4.2억원	
국비	8.4억원	5.6억원	2.8억원	
지방비	4.2억원	2.8억원	1.4억원	

(5) 보건진료소 시설개선 계획

기관명	1일평균 진료실적(명)	시설개선 여부	국고지원 자체개선	지원년도	준공년도
상중보건진료소	16	개선	국고지원	2011년	2011년
만암보건진료소	10	개선	국고지원	2012년	2012년
오성보건진료소	12	개선	자체개선	2004년	2004년
구평보건진료소	10	개선	국고지원	2007년	2007년
향양보건진료소	13	개선	자체개선	2006년	2006년
평촌보건진료소	12	개선	자체개선	2006년	2007년
중산보건진료소	15	개선	국고지원	2008년	2008년
내대보건진료소	11	개선	자체개선	1998년	1998년
서부보건진료소	22	개선	자체개선	2003년	2003년
입석보건진료소	14	개선	국고지원	2005년	2006년
소남보건진료소	11	개선	자체개선	2005년	2006년
문대보건진료소	20	개선	국고지원	2010년	2010년
신안보건진료소	12	개선	국고지원	2009년	2009년
가계보건진료소	19	개선	국고지원	2004년	2006년
법물보건진료소	15	개선	국고지원	2008년	2008년

(4) 보건진료소 신축 예산확보계획

- 해당없음

5.다.3 인력의 양적 확충 및 질적 강화 계획

(1) 보건의료원 정·현원 현황

- 보건의료원 정원 : 61명
- 보건의료원 현원 : 59명
- 기간제근로자 현원 : 28명
 - 영양플러스사업 영양사 : 1명
 - 한의약 건강증진사업 간호사 : 1명
 - 금연사업 간호사 : 1명
 - 건강플러스 행복플러스 코디네이터 : 1명
 - 구강보건사업 치위생사 : 1명
 - 건강생활실천사업 영양사 및 생활체육지도자 : 3명
 - 예방접종 및 결핵관리요원 간호사 : 2명
 - 방문건강관리사업 간호사 : 6명
 - 응급의료사업 간호사 : 12명

(2) 사업별 직원 교육훈련 계획

- 보건의료원 전체 직원 교육 계획
 - ▶ 시 기 : 매년 초(2월~3월경)
 - ▶ 교육기간 : 1박 2일
 - ▶ 장 소 : 산청군 시천면 삼성연수소
 - ▶ 참석대상 : 보건소 직원 전체 (기간제 근로자 포함)
 - ▶ 교육내용
 - 보건의료원 직원 전체 화합을 도모하는 단합행사 실시
 - 새로운 보건사업에 대한 아이디어를 개발하는 내용의 교육 실시
 - 보건사업에 발전방향에 대한 토의 실시

○ 사업별 교육훈련 계획

사 업 명		교 육 명	교육인원	비고
지역보건의료계획수립		지역보건의료계획 담당자 교육	연1명	
보건사업기획		보건사업기획과정	연2명	
통합 건강 증진 사업	건강생활실천사업	건강생활실천사업 담당자 교육	연3명	
		건강생활실천사업 전담인력 교육	연5명	
	방문건강관리사업	방문건강관리사업 담당자 교육	연1명	
		방문건강관리사업 전담인력 교육	연1명	
	심뇌혈관관리사업	만성병 관리및 조사감시 FMTP	연2명	
	한의약건강증진사업	한의약건강증진사업 담당자 교육	연1명	
		한의약건강증진사업 전담인력 교육	연2명	
	구강건강관리사업	구강건강관리사업 담당자 교육	연1명	
		구강건강관리사업 전담인력 교육	연1명	
	치매관리사업	치매관리사업 담당자 교육	연1명	
		치매관리사업 전담인력 교육	연1명	
	여성어린이특화사업	여성어린이특화사업 담당자 교육	연1명	
전염병예방관리사업		감염병예방관리 FMTP	연1명	
정신보건사업		정신보건사업 담당자 교육	연2명	
암관리사업		암관리사업 담당자 교육	연2명	

5.다.4 예산확충 및 보강 계획

(1) 보건의료원 인건비 확보계획

(단위 : 천원)

합계	2015년	2016년	2017년	2018년
3,180,000	780,000	790,000	800,000	810,000

(2) 연도별 사업비 확보계획

○ 2015년 사업비 확보계획

(단위 : 천원)

사 업 명		합계	국비	도비	군비	기타
합 계		1,680,300	529,736	125,234	1,025,330	0
지 역 사 회 통 합 건 강 증 진 사 업	건강생활실천사업	148,989	74,495	37,247	37,247	
	방문건강관리사업	15,140	7,570	3,784	3,786	
	심뇌혈관관리사업	13,000	6,500	3,250	3,250	
	한의약건강증진사업	51,040	25,730	12,865	12,445	
	구강건강관리사업	17,866	8,933	4,468	4,465	
	치매관리사업	20,000	10,000	5,000	5,000	
	여성어린이특화사업	12,255	6,127	3,064	3,064	
감염병예방관리사업		190,000	95,000	47,500	47,500	
의약무관리사업		-	-	-	-	
정신보건사업		-	-	-	-	
건강검진사업		6,262	5,007	369	886	
암관리사업		30,748	15,374	7,687	7,687	
진료사업		1,175,000	275,000		900,000	

○ 2016년 사업비 확보계획

(단위 : 천원)

사 업 명		합계	국비	도비	군비	기타
합 계		1,695,554	537,365	129,045	1,029,144	0
지 역 사 회 통 합 건 강 증 진 사업	건강생활실천사업	148,989	74,495	37,247	37,247	
	방문건강관리사업	20,000	10,000	5,000	5,000	
	심뇌혈관관리사업	13,000	6,500	3,250	3,250	
	한약건강증진사업	51,040	25,730	12,865	12,445	
	구강건강관리사업	18,000	9,000	4,500	4,500	
	치매관리사업	20,000	10,000	5,000	5,000	
	여성어린이특화사업	12,255	6,127	3,064	3,064	
감염병예방관리사업		200,000	100,000	50,000	50,000	
의약무관리사업		-	-	-	-	
정신보건사업		-	-	-	-	
건강검진사업		6,270	5,013	369	888	
암관리사업		31,000	15,500	7,750	7,750	
진료사업		1,175,000	275,000		900,000	

○ 2017년 사업비 확보계획

(단위 : 천원)

사 업 명		합계	국비	도비	군비	기타
합 계		1,706,056	542,617	131,670	1,031,769	0
지 역 사 회 통 합 건 강 증 진 사 업	건강생활실천사업	148,989	74,495	37,247	37,247	
	방문건강관리사업	20,000	10,000	5,000	5,000	
	심뇌혈관관리사업	13,000	6,500	3,250	3,250	
	한약약건강증진사업	51,040	25,730	12,865	12,445	
	구강건강관리사업	18,000	9,000	4,500	4,500	
	치매관리사업	20,000	10,000	5,000	5,000	
	여성어린이특화사업	12,255	6,127	3,064	3,064	
감염병예방관리사업		210,000	105,000	52,500	52,500	
의약무관리사업		-	-	-	-	
정신보건사업		-	-	-	-	
건강검진사업		6,272	5,015	369	888	
암관리사업		31,500	15,750	7,875	7,875	
진료사업		1,175,000	275,000		900,000	

○ 2018년 사업비 확보계획

(단위 : 천원)

사 업 명		합계	국비	도비	군비	기타
합 계		1,716,558	547,869	134,295	1,034,394	0
지 역 사 회 통 합 건 강 증 진 사업	건강생활실천사업	148,989	74,495	37,247	37,247	
	방문건강관리사업	20,000	10,000	5,000	5,000	
	심뇌혈관관리사업	13,000	6,500	3,250	3,250	
	한약건강증진사업	51,040	25,730	12,865	12,445	
	구강건강관리사업	18,000	9,000	4,500	4,500	
	치매관리사업	20,000	10,000	5,000	5,000	
	여성어린이특화사업	12,255	6,127	3,064	3,064	
감염병예방관리사업		220,000	110,000	55,000	55,000	
의약무관리사업		-	-	-	-	
정신보건사업		-	-	-	-	
건강검진사업		6,274	5,017	369	888	
암관리사업		32,000	16,000	8,000	8,000	
진료사업		1,175,000	275,000		900,000	

V-1

국민영양관리계획



5-1.1 국민영양관리시행계획

1. 지역 영양관리 현황과 특성

□ 산청군 군민의 저염선호율은 2013년 결과, typeⅠ은 31.0%로 2012년 36.6%에 비해, 5.6 %감소하였다. typeⅡ의 경우, 37.2%로, 2012년 24.6%에 비해 12.6% 증가하였다. typeⅢ의 경우 13.0%로, 2012년 9.3%에 비해 3.7% 증가하였다. 남자는 typeⅠ 33.6% ,typeⅡ 35.3%, typeⅢ12.5%, 여자는 typeⅠ 28.6% ,typeⅡ 39.0%, typeⅢ 13.5% 였다.

2013년이 2012년에 비해 typeⅠ제외하고 다소 저염율이 증가추세를 보였다.

□ 영양교육 및 상담 수혜율은 2013년결과, 2.4%로, 2012년 1.5%에 비해 0.9% 증가하였다. 남자는 1.2% 여자는3.5%로 여자에서 높았다. 연령대별로는 30대에서 가장 높았고, 20대에서 가장 낮았다.

2. 목표

1). 비전 및 목표

비 전

건강수명 증가를 위한 최적의영양관리

↑

↑

↑

목 표

건강 식생활
실천율 제고

인구 특성에
따른 영양격차
최소화

만성질환
증가속도 관리

2). 추진전략

생애 주기에 따른 연속적인 영양관리체계 구축

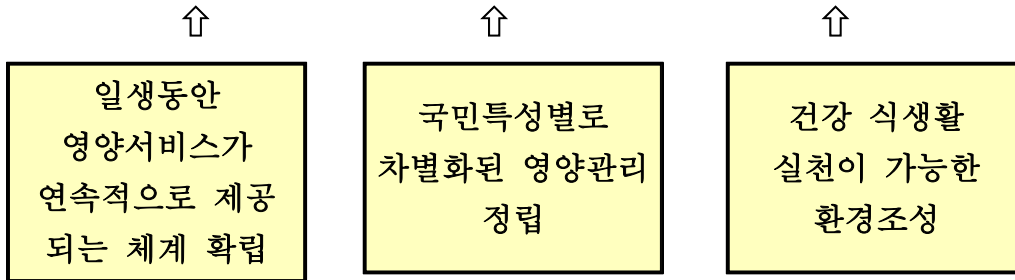

3. 사업내용

가. 사업총괄

추진분야	사업명	사업내용	대상	인원	예산	보건소 실시 유무 (o/x)
환경조성 및 교육홍보	건강홍보관 운영및건강생활 실천사업캠페인	건강증진 홍보관 운영	지역주민	5,000	9,200	0
		건강생활실천 사업 캠페인	지역주민	5,000	28,000	0
생애주기별 영양관리 지원	영양형평성 제고를 위한 취약계층 지원	영·유아 및 임산부	지역주민	100	78,389	0
		어린이 및 청소년	학생 및 지역주민	1,500	-	
		성인	지역주민	500	-	
		노인	지역주민	500	-	

기반조성	<ul style="list-style-type: none"> - 영양관리 기반 강화 - 생애주기별 영양문제 진단 및 관리체계 구축 - 과학적 영양정보 제공 - 영양, 식생활 관리 근거 마련 	<ul style="list-style-type: none"> - 국민식생활 모니터링 - 영양정보뱅크 운영 - 영양관리기준 조사, 연구 - 영양관리 산업 기반 정비 	<ul style="list-style-type: none"> - 실태조사 - 국가관리 체계구축 등 기초DB구축 - 분야간 인프라확충 - 기업육성 등 	-	-	-
------	--	---	---	---	---	---

나. 분야별 세부추진 계획

1) 국민영양관리사업

추진과제	사업명	세부사업
환경조성 및 교육·홍보	건강생활실천 환경조성	- 식품 및 영양정보 환경조성 사업
	건강식생활 교육·홍보	- 나트륨 저감화 대국민 홍보 및 캠페인사업 - 건강체중 인식확산 교육 및 홍보사업
생애주기별 영양관리지원	영·유아 및 임산부	- 임산부 및 영·유아 영양플러스사업 - 다문화과정 영양플러스사업 - 어린이 급식관리지원센터 운영사업 - 결혼이민자 가족복지사업
	어린이 및 청소년	- 지역아동센터 육성 - 지역아동센터 급식관리 - 저소득층 어린이 과일제공사업 - 저소득가정 방학중 아동급식 - 저소득결식아동 급식지원 - 학교기반 영양관리사업
	성인	- 비만예방 영양관리사업 - 만성질환 영양관리사업
	노인	- 거동불편노인 식사배달사업 - 무료경로식당 운영사업
기반조성		- 식품, 영양 및 식생활 관련 조사사업

2) 생애주기별 영양관리지원

추진 과제	임산부 및 영유아 영양플러스 사업	<input checked="" type="checkbox"/> 중점과제 <input type="checkbox"/> 일반과제																																	
세부사 업명	영양플러스 사업																																		
사업 목적	영양취약 계층인 저소득층 임산부, 영유아의 건강을 위해 식품공급과 개인별 맞춤 식 영양교육 및 상담 서비스를 제공함으로써 영양섭취상태의 개선을 통한 건강증진 도모하고, 스스로 식생활을 관리할 수 있는 능력을 배양하여 평생 건강의 틀을 확보하고자 함.																																		
사업 목표	<table border="1"> <thead> <tr> <th>사업목표명</th> <th>목표</th> <th>평가방법</th> </tr> </thead> <tbody> <tr> <td rowspan="3">투 입</td> <td>예산</td> <td>78,389천원</td> <td>예산확보 및 집행 결과</td> </tr> <tr> <td>인력</td> <td>전담인력 1명, 협력 3명</td> <td>인력확보</td> </tr> <tr> <td>시설</td> <td>보건교육실 1, 영양상담실 1</td> <td>확보 유무</td> </tr> <tr> <td rowspan="4">산 출</td> <td>대상자등록자</td> <td>월 관리인원 84명</td> <td>대상자 등록율</td> </tr> <tr> <td>영양관리 참여인 원</td> <td>유아교육 240명, 임산부 영아교육 360명, 가정방문 300명, 영양평가 600명</td> <td>영양교육 참여율</td> </tr> <tr> <td>지역협력</td> <td>영양평가 협력 년1회</td> <td>협력 횟수</td> </tr> <tr> <td>서비스 제공</td> <td>가정방문 제공 300회 보충식품 지원 84가구(12회)</td> <td>제공 횟수</td> </tr> <tr> <td rowspan="2">결 과</td> <td>만족도</td> <td>100점</td> <td>설문조사</td> </tr> <tr> <td>영양상태 향상도</td> <td>-빈혈 농도변화비율사업 전 :9.77%, 후:0.95 -임산부 에너지 섭취량 변화 : 전 : 1447칼로리, 후 : 1653.5칼로리 -헤모글로빈 빈혈율 전 : 95 , 후 : 12.5</td> <td>사업시행 전, 후 대상자 실태조사</td> </tr> </tbody> </table>		사업목표명	목표	평가방법	투 입	예산	78,389천원	예산확보 및 집행 결과	인력	전담인력 1명, 협력 3명	인력확보	시설	보건교육실 1, 영양상담실 1	확보 유무	산 출	대상자등록자	월 관리인원 84명	대상자 등록율	영양관리 참여인 원	유아교육 240명, 임산부 영아교육 360명, 가정방문 300명, 영양평가 600명	영양교육 참여율	지역협력	영양평가 협력 년1회	협력 횟수	서비스 제공	가정방문 제공 300회 보충식품 지원 84가구(12회)	제공 횟수	결 과	만족도	100점	설문조사	영양상태 향상도	-빈혈 농도변화비율사업 전 :9.77%, 후:0.95 -임산부 에너지 섭취량 변화 : 전 : 1447칼로리, 후 : 1653.5칼로리 -헤모글로빈 빈혈율 전 : 95 , 후 : 12.5	사업시행 전, 후 대상자 실태조사
	사업목표명	목표	평가방법																																
	투 입	예산	78,389천원	예산확보 및 집행 결과																															
		인력	전담인력 1명, 협력 3명	인력확보																															
		시설	보건교육실 1, 영양상담실 1	확보 유무																															
	산 출	대상자등록자	월 관리인원 84명	대상자 등록율																															
		영양관리 참여인 원	유아교육 240명, 임산부 영아교육 360명, 가정방문 300명, 영양평가 600명	영양교육 참여율																															
		지역협력	영양평가 협력 년1회	협력 횟수																															
		서비스 제공	가정방문 제공 300회 보충식품 지원 84가구(12회)	제공 횟수																															
	결 과	만족도	100점	설문조사																															
영양상태 향상도		-빈혈 농도변화비율사업 전 :9.77%, 후:0.95 -임산부 에너지 섭취량 변화 : 전 : 1447칼로리, 후 : 1653.5칼로리 -헤모글로빈 빈혈율 전 : 95 , 후 : 12.5	사업시행 전, 후 대상자 실태조사																																
사업 기간	2015. 1. ~ 12.																																		
사업 대상	영양위험을 보유한 저소득 임산부, 수유부, 영유아																																		
사업 내용	<input type="checkbox"/> 유아 정기영양교육 <input checked="" type="checkbox"/> 대상: 빈혈, 성장부진, 저체중, 식사불량 중 영양위험요인 1가지 이상 보유한 저소득 영유아 <input checked="" type="checkbox"/> 방법: 1년간 월1회 필수 총 12회 영양관리 진행(10회 영양교육, 2회 영양평가 및 상담) - 유아 1~3세: 매주 (수, 목요일) 오전 10시, 유아보호자 단체교육(30~40명) - 유아 4~5세: 매주 (수, 목요일) 오전 10시, 유아보호자 단체교육(30~40명) <input checked="" type="checkbox"/> 영양관리 고 위험 유아 대상자 선별 집중 영양관리 프로그램 추가 진행																																		

- 온 가족 『요리조리』 요리실습
 - 대상: 5세 이상 영양플러스 대상 유아, 보호자 40팀
 - 방법: 동화구연 및 놀이식(활동지) 이론교육 및 요리실습 병행(아동요리전문지도자)
 - 장소: 보건소 교육실(불을 사용하지 않고 유아가 참여가능 한 메뉴만 선정)
 - 내용: 동화구연 편식교정 교육, 영양플러스에서 제공 중인 보충식품 이용한 편식교정요리
- 유아편식교정 특화 프로그램
 - 대상: 편식유아 및 보호자 20팀
 - 방법: 식사조사로 편식이 심한 유아 선별, 3회차 집중프로그램 운영
- 임산부, 영아 정기영양교육
 - 방법: 1년간 월 1회 필수 총 12회 영양관리 진행 (10회 영양교육, 2회 영양평가 및 상담)
 - 12회차 영양교육 주요내용

구분	교육주요내용	교육방법 및 도구
1회차	.영양플러스사업 홍보(기초스급자 등 대상자 명단 확보)	이동,우편,전화상담
2회차	.사업설명회및임산부영양관리중요성교육 (나트륨줄이기,영양성분표알기)	PPT, activity
3회차	.대상자별 주요영양문제1 빈혈	PPT, 신체계측,빈혈검사
4회차	.대상자별 주요영양문제2 체중	PPT, 유인물
5회차	.대상자별 식생활 지침	PPT, 유인물
6회차	.패키지식품을 이용한음식 만들기	PPT, 유인물,실습
7회차	.위생교육, 대상자 및 식품공급업체	PPT, 유인물
8회차	.대상자별 신체변화 (모유수유,좋은간식,임산부체중변화 영양)	유아교육참여 신체계측, 빈혈검사
9회차	.식품구성자전거/식사계획 하기	PPT, activity
10회차	.대상자별 주요영양문제3 비만 (영양 성분표 및 식품첨가물)	PPT, 유인물
11회차	.대상자별 주요영양문제4 편식 (좋은 식습관 만들기, 컬러푸드)	PPT, 유인물
12회차	.대상자별 영양개선사항 점검	PPT, 사례나누기

인력 운용	인력명	고용형태	자격내용	업무내용	타업무내용
	최화혜	보건6급	간호조무사	영양플러스 사업	건강증진총괄
	신현정	보건9급	영양사	건강생활실천통합서비스사업	...
	최성영	기간제근자	영양사	영양플러스사업	...
	김다혜	기간제근자	영양사	건강생활실천통합서비스사업	...
	장하영	기간제근자	영양사	건강생활실천통합서비스사업	...

소요 예산 (천원)	계	국비	시도비	시군구비	예산처
	78,390천원	39,195천원	19,597.5천원	19,597.5천원	...

연계 사항	구분	부서명	업무내용
	사업주요추진부서	보건증진과	건강생활실천사업, 영양플러스사업
	연계부서	환경위생과	식품 및 음식의 영양정보 확인 환경조경 생애주기별 영양관리 지원
			다문화 가정에 대한 영양관리...
	기 타	산청군교육지원청	어린이 식생활 교육 지원 강화
가정 내 식생활 안전을 위한 학부모 교육 강화			

(4) 추진일정

<연차별 추진계획 단계별, 점진적 추진>

1단계(2015년까지) ⇨ 사업간 연계 강화를 위한 기반 구축

2단계(2016년까지) ⇨ 타사업과 사업연계

3단계(2017년까지) ⇨ 타사업과 연계강화

4단계(2018년까지) ⇨ 타사업과 연계강화

다. 세부사업 연차별 추진일정

사 업 명	연차별추진계획			
	2015년	2016년	2017년	2018년
- 나트륨 저감화 대국민 홍보 및 캠페인사업	계속사업	지속추진	지속추진	지속추진
- 건강체중 인식확산 교육 및 홍보사업	계속사업	지속추진	지속추진	지속추진
- 임산부 및 영유아영양플러스사업	계속사업	지속추진	지속추진	지속추진
- 다문화가정 영양플러스사업	계획수립	지속추진	지속추진	지속추진
- 어린이 급식관리지원센터 운영사업	계획수립	지속추진	지속추진	지속추진
- 결혼이민자 가족복지사업	계획수립	지속추진	지속추진	지속추진
- 지역아동센터 육성	계획수립	지속추진	지속추진	지속추진
- 지역아동센터 급식관리	계획수립	지속추진	지속추진	지속추진
- 저소득층 어린이 과일제공사업	계획수립	지속추진	지속추진	지속추진

- 저소득가정 방학중 아동급식	계획수립	지속추진	지속추진	지속추진
- 저소득 결식아동 급식지원	계획수립	지속추진	지속추진	지속추진
- 학교기반 영양관리사업	계속사업	지속추진	지속추진	지속추진
- 비만예방 영양관리사업	계속사업	지속추진	지속추진	지속추진
- 만성질환 영양관리사업	계속사업	지속추진	지속추진	지속추진
- 거동불편노인 식사배달사업	계획수립	지속추진	지속추진	지속추진
- 무료경로식당 운영사업	계획수립	지속추진	지속추진	지속추진
- 식품, 영양 및 식생활 관련 조사사업	계획수립	지속추진	지속추진	지속추진

라.. 추진일정

추진분야	사업명	추진일정(월)											
		1	2	3	4	5	6	7	8	9	10	11	12
환경조성 및 교육 홍보	건강홍보관운영 및 건강생활실천사업 캠페인												
생애주기별 영양관리 지원	영유아 및 임신부, 어린이 및 청소년 성인 노인												
기반조성	식품 영양 및 식생활 관련 조사사업												

4. 자체평가

1) 평가시기 및 방법, 평가지표

사업 구분	지표 영역	평가지표	산출방법	평가 시기
대상자 등록 관리	산출 지표	등록인원 수	대상자 신청 및 등록건수	연말
		영양상태 검진인원수	대상자 신체계측건수	연말
		영양섭취조사표 작성건수	대상자 영양관리프로그램 입력수	연말
		영양지식설문지 작성건수	대상자 영양지식설문지 건수	연말
	영양 및 결과 지표	등록인원율	대상자 대 등록 수 비율	연말
		영양상태 호전율	대상자 영양상태조사(6개월기준)	연말
		5대영양소 섭취율	대상자 1일 식품섭취 조사	사업 전후
		영양지식 습득율	대상자 영양지식조사(6개월기준)	연말
영양 보충 식품 가정 배달	산출 지표	식품배송 건수	대상자 식품배달 확인증 건수	연말
		식품보관방법 지도건수	대상자 식품보관방법 지도건수	연말
		식품패키지만족도조사건수	대상자식품패키지만족도조사건수	연말
	영양 및 결과 지표	식품배송 완료율	대상자 대 식품배송 확인	연말
		식품의 효과적 질관리율	대상자 대 식품보관방법교육건수	연말
		식품패키지에 대한 호응율	대상자 식품패키지 만족도 조사	사업 전반
영양 교육 및 상담	산출 지표	영양교육 실시건수	대상자별 영양교육 참여 인원수	연말
		영양상담 실시건수	대상자 영양상담 참여 인원수	연말
		교육자료 가정발송건수	대상자 교육자료 발송건수	연말
	양양 교육 및 상담	영양교육 참석율	대상자 대 영양교육 참여인원수	연말
		영양상담 후 영양지식의변화	대상자영양상담 전·후 지식변화의 정도 파악	연말
		교육 후 영양지식의 변화	대상자교육전·후지식변화정도파악	연말

VI

**공중보건역사 배치 및
활용계획**



6. 공중보건의사 배치 및 활용계획

6.1 공중보건의사 배치 및 활용계획

가. 공중보건의사 증장기 배치계획 [증장기 계획]

- 보건의료원을 방문하여 치료받는 환자 대부분이 고혈압, 당뇨병, 고콜레스테롤혈증 환자로서 이를 적절히 관리하고, 심뇌혈관질환예방관리사업을 중점적으로 추진하기 위해서는 내과의사 배치가 필수적이다. 그리하여 보건의료원 및 응급실에는 내과 의사 전문의가 배치되도록 적극 요청할 예정이다.
- 단성, 신등지역은 비닐하우스 재배인구가 많은 만큼 특히 골관절염 유병률이 높아 이를 적절히 관리하고 예방하는 프로그램 확대 추진이 필요하여 정형외과 전문의를 확보하여 순환근무토록 하는 방안이 필요함.
- 남부통합보건지소 기능저하로 단성보건지소 신설 및 신안보건지소로 명칭 변경에 따라 단성 보건지소에 배치할 의사 추가확보로 지역주민들의 요구에 부합하는 의료서비스 제공

나. 공중보건의사 배치 및 업무활용 계획 [단기계획]

(1) 공중보건의사 배치현황

(단위 : 명)

보건기관	합계	의과	치과	한방과	비고
계	24	17	2	5	
보건의료원	13	9	2	2	
남부통합보건지소	1	1			
덕산통합보건지소	2	1		1	
차황보건지소	1	1			
오부보건지소	1	1			
생초보건지소	1	1			
금서보건지소	1	1			
생비량보건지소	2	1		1	
신등보건지소	2	1		1	

(2) 보건의료원 공중보건의사 활용계획

- 보건의료원 내과전문의 배치로 심뇌혈관질환예방관리사업을 적극적으로 추진하고, 특히 보건의료원을 방문하는 환자관리에 중점을 둘 계획임
- 방문건강관리사업 전담 일반의사 1명 투입으로 방문간호사업을 활성화시키고 있으며, 암환자관리를 위한 보건사업에도 투입할 계획임

- 소아과 전문의를 예방접종사업과 모자보건사업에 적극 활용하고 있으며, 향후 금연사업, 통합건강증진사업에도 적극 투입할 예정임
- 외과 전문의를 응급실 전담 배치로 응급환자 처치 및 신속 대응으로 취약지 응급의료 해소에 적극 활용 계획임

(3) 공중보건의사 관리방향

- 매년 4월에 공중보건의사 신규 및 이동 배치가 이루어지고 있으므로 분기별로 근무상황을 지도점검하고 수시로 지도 점검하여 무단이탈, 근무불성실로 인한 민원발생을 최소화할 예정임.
- 비상근무나, 공휴일 근무 시에는 대체휴무제를 실시하는 등 공중보건의사 처우개선을 위해 노력하고 복무기강을 확립하여 불성실 근무자가 발생 최소화

(4) 공중보건의사 직무향상 계획

- 매월1회 이상 보건의료원, 보건지소 공중보건의사 자체 집담회를 개최하여 업무를 공유하고, 사례를 발표하여 업무능력을 향상시키고, 의사들의 단합분위기 조성
- 연1회 이상 군수와의 간담회를 추진하여 군정을 청취하고 군정발전을 위한 의견을 수렴함과 동시에 건의사항을 검토하여 사기진작을 유도할 계획임
- 수시로 보건사업에 대한 교육을 실시하여 보건의료원에서 이루어지고 있는 보건사업의 필요성을 알리고, 사업에 대한 의견도 수렴하여 사업발전을 위한 방안을 모색할 예정임

VII 지역보건의료계획 수립 활동



7. 지역보건의료계획 수립 활동

7.1 지역보건의료계획 수립 준비

< 계획 작성 일정표 >

시기	작업종류	주요내용
'14.04.23 ~ '14.04.25	교육참석	○ 제6기 지역보건의료계획 작성 지침 교육 - 장소 : 대전광역시 아드리아 호텔 - 참석 : 1명(이희진) - 내용 : 지역보건의료계획 작성 지침 설명
'14.07.24	제6기 지역보건의료계획 및 2015 통합건강증진사업 계획수립 교육	○ 제5기 지역보건의료계획 기술 지원 - 장소 : 경상대학교 의학전문대학원 - 참석 : 5명(담당자 및 업무 실무자) - 내용 : 지역보건의료계획 작성 개요지침 설명 및 조별토의 등
'14.08.20	실무팀구성	○ 제6기 지역보건의료계획 작성 실무팀 구성 - 팀장 : 보건증진의료원장 - 팀원 : 17명 (보건증진과장, 담당 및 해당업무 실무자) - 역할 : 사업별 기초 자료 수집 등
'14.08.22	직원회의	○ 제6기 지역보건의료계획 작성 관련 회의 - 장소 : 보건의료원 - 참석 : 17명(담당 및 업무 실무자) - 내용 : 중점과제 선정 등
'14.09.29 ~ '14.10.10	공고	○ 제5기 지역보건의료계획(안) 공고 - 기간 : 9.27~10.10 - 방법 : 인터넷, 지역신문 - 내용 : 지역보건의료계획 수립에 따른 주민 의견 수렴
'14.10.7	위원회 개최	○ 지역보건심의 위원회 개최 - 장소 : 보건의료원 - 참석위원 : 7명 - 내용 : 제6기(2015~2018) 지역의료계획(안) 심의
'14.11.18	군의회 의결	군의회 심의의결처리
'14.11.19	검토 및 결재	제6기 지역보건의료계획(안) 최종 검토 및 결재
'14.11.26	제출	제6기 지역보건의료계획서 도 제출

7.2 기획팀 구성 및 수립과정

가. 산청군지역보건심사 및 건강생활실천위원회 명단

구 분	명 단	소속 및 직위
위 원 장	김 종 일	부 군 수
위 원	문 형 도	보건의료원장
위 원	정 명 순	산청군의회
위 원	임 인 섭	국민건강보험공단 산청출장소
위 원	김 미 경	한마음약국
위 원	김 숙 여	한마음로타리클럽
위 원	강 명 옥	적십자사봉사회 회원

나. 지역보건의료계획 작성팀 명단

구 분	성 명	직 급	주요역할	비 고
팀장	문형도	기술4급	지역보건의료계획 총괄	보건의료원장
팀원	김선옥	간호6급	지역보건의료계획 작성 지휘	보건증진과장
	조병식	행정6급	보건행정업무 총괄	보건행정담당
	최화혜	보건6급	건강증진업무 총괄 및 국민영양관리계획	건강증진담당
	이경숙	의료기술6급	예방의약업무총괄	예방의약담당
	김희선	간호6급	방문보건업무총괄, 암관리사업, 건강검진사업	방문보건담당
	박영순	보건6급	진료업무총괄	진료담당
	이대근	보건6급	지역보건자원확충 및 공중보건조사 배치계획	
	이희진	보건8급	지역보건의료계획 담당자	
	권영희	의료기술7급	지역사회통합건강증진사업(금연사업) 지역사회통합건강증진사업(한의약건강증진사업)	
	이호엽	의료기술7급	지역사회통합건강증진사업(구강보건)	
	신현정	보건8급	지역사회통합건강증진사업총괄 지역사회통합건강증진사업(건강생활실천사업) 지역사회통합건강증진사업(여성어린이특화분야)	
	권영채	간호6급	감염병예방관리사업	
	이하경	간호7급	감염병예방관리사업(예방접종분야)	
	김채선	간호6급	지역사회통합건강증진사업(방문건강관리사업) 심뇌혈관예방관리사업 및 암관리사업	
	권경희	간호6급	지역사회통합건강증진사업(치매관리사업) 정신보건사업	
권정민	간호7급	진료사업		



8.1 지역보건의료계획 설문지

제6기 지역보건의료계획(2015~2018년) 작성을 위한 유관기관 및 주민대상 설문조사

안녕하십니까?

금번 우리 산청군보건의료원에서는 지역보건법에 의거 제6기 지역보건의료계획을 주민의 관심과 참여하에 작성하고자 합니다.

귀하(기관)께서 산청군의 보건의료 문제에 대하여 생각하고 계시는 사항을 조사하여 이를 지역보건의료계획 작성 시 적극 반영할 예정입니다.

아래의 설문 내용은 산청군 각종 유관기관 및 지역주민을 대상으로 지역보건의료의 현안에 대한 관심과 주요하게 추진되어야 할 보건의료 과제에 대해 조사하고자 기획되었습니다.

바쁘시더라도 성의껏 참여해 주시면 향후 산청군의 지역보건의료 발전에 유용한 자료로 활용하도록 하겠습니다.

답변하신 내용은 무기명으로 조사·처리되며 지역보건의료계획의 주요 과제 선정을 위한 기초 자료로만 사용되어지며 응답내용에 대해서는 비밀이 보장됩니다.

귀하(기관)의 적극적인 참여를 부탁드립니다. 감사합니다.

2014년 8월

산청군보건의료원장



【인적사항】

1. 귀하의 나이는 만으로 몇 살입니까?
 8~19세 20~29세 30 ~ 64세 65세 이상
2. 귀하의 성별은 무엇입니까?
 남 여
3. 귀하는 어느 읍(면)에 거주하고 계십니까? ()읍(면)
4. 현재 직업은 무엇입니까?
 판매/서비스직/자영업 생산직/단순노무직
 전문직/기술직 주부 학생 기타

【보건의료원 이용 및 만족도】

5. 산청군보건의료원을 이용하신 적이 있습니까?
 있다 (5-1, 5-2번 이동) 없다(5-3번 이동)
- 5-1. 산청군보건의료원을 이용하신 경우 어떤 일로 이용하셨습니까?
 진료(물리치료포함) 예방접종 각종검사 건강진단결과서(보건증)
 저출산관련 지원 의료비지원 구강관리 기타()
- 5-2. 산청보건의료원을 이용한 이유는?
 경제적이어서(저비용) 치료효과가 좋아서 대기시간이 짧고 이용이 편해서
 교통이 편리해서 직원이 친절해서 공공의료기관이라서 보건민원처리
 기타()
- 5-3. 산청군보건의료원 이용 경험이 없으신 경우 어떤 이유입니까?
 검사 및 진료내용이 한정되어 있어서 보건소에서 무슨 일을 하는지 잘 몰라서
 교통이 불편해서 저소득층이 많이 이용해서 낮은 의료수준
 기타()
6. 현재 주민 건강증진을 위해 보건의료원이 추진하는 보건서비스 제공에 어느정도 만족하십니까?
 매우만족 만족 보통이다 불만족 매우 불만족

【 보건사업 요구도】

7. 생애주기별로 보건의료서비스 대상을 구분하였을 때, 향후 산청군이 건강문제 해결을 위해 가장 중점적으로 보건사업을 시행하여야 할 대상은 누구라고 생각하십니까?
 임산부 영·유아 청소년 성인 노인
8. 의료취약계층별로 보건의료서비스 대상을 구분하였을 때, 향후 산청군이 건강문제 해결을 위해 가장 중점적으로 보건사업을 시행하여야 할 대상은 누구라고 생각하십니까?
 기초생활수급권자 차상위계층 다문화가정 장애인 독거노인
 한부모가정 실직가정 기타()

9. 다음 생애주기별 건강문제 중 보건소차원에서 해결능력이 어느정도 필요하다고 생각되는지 해당 □란에 √ 표시하여 주십시오.

주요 건강 문제		매우필요	필요	필요하지않음	전혀필요없음
영·유아 0-6세 (산모)	1. 영·유아 예방접종율을 높이는 문제	<input type="checkbox"/>	<input type="checkbox"/>	<input type="checkbox"/>	<input type="checkbox"/>
	2. 영·유아 건강검진율을 높이는 문제	<input type="checkbox"/>	<input type="checkbox"/>	<input type="checkbox"/>	<input type="checkbox"/>
	3. 모유수유율을 높이는 문제	<input type="checkbox"/>	<input type="checkbox"/>	<input type="checkbox"/>	<input type="checkbox"/>
	4. 취학전 아동 구강건강 관리문제	<input type="checkbox"/>	<input type="checkbox"/>	<input type="checkbox"/>	<input type="checkbox"/>
	5. 산모 영·유아 간접흡연피해최소화문제	<input type="checkbox"/>	<input type="checkbox"/>	<input type="checkbox"/>	<input type="checkbox"/>
	6. 저출산 극복	<input type="checkbox"/>	<input type="checkbox"/>	<input type="checkbox"/>	<input type="checkbox"/>
	7. 기타 산모와 영·유아의 건강문제 ()				
학 생 (아동· 청소년) 7-18세	1. 청소년 흡연 문제	<input type="checkbox"/>	<input type="checkbox"/>	<input type="checkbox"/>	<input type="checkbox"/>
	2. 청소년 음주 문제	<input type="checkbox"/>	<input type="checkbox"/>	<input type="checkbox"/>	<input type="checkbox"/>
	3. 청소년 비만 문제	<input type="checkbox"/>	<input type="checkbox"/>	<input type="checkbox"/>	<input type="checkbox"/>
	4. 청소년(특히 초등학교)구강건강 문제	<input type="checkbox"/>	<input type="checkbox"/>	<input type="checkbox"/>	<input type="checkbox"/>
	5. 운동실천 문제	<input type="checkbox"/>	<input type="checkbox"/>	<input type="checkbox"/>	<input type="checkbox"/>
	6. 바른 식생활습관 등 영양문제	<input type="checkbox"/>	<input type="checkbox"/>	<input type="checkbox"/>	<input type="checkbox"/>
	7. 청소년 약물중독 문제	<input type="checkbox"/>	<input type="checkbox"/>	<input type="checkbox"/>	<input type="checkbox"/>
	8. 인터넷 및 컴퓨터게임 중독 문제	<input type="checkbox"/>	<input type="checkbox"/>	<input type="checkbox"/>	<input type="checkbox"/>
	9. 기타 청소년 건강문제 ()				
성 인 19-64세	1. 금연 실천 문제	<input type="checkbox"/>	<input type="checkbox"/>	<input type="checkbox"/>	<input type="checkbox"/>
	2. 운동 실천 문제	<input type="checkbox"/>	<input type="checkbox"/>	<input type="checkbox"/>	<input type="checkbox"/>
	3. 절주 실천 문제	<input type="checkbox"/>	<input type="checkbox"/>	<input type="checkbox"/>	<input type="checkbox"/>
	4. 비만 극복 문제	<input type="checkbox"/>	<input type="checkbox"/>	<input type="checkbox"/>	<input type="checkbox"/>
	5. 스트레스 및 우울 등 정신건강관리	<input type="checkbox"/>	<input type="checkbox"/>	<input type="checkbox"/>	<input type="checkbox"/>
	6. 5대암(위암, 간암, 대장암, 유방암, 자궁경부암)건강검진율을 높이는 문제	<input type="checkbox"/>	<input type="checkbox"/>	<input type="checkbox"/>	<input type="checkbox"/>
	7. 만성병(고혈압, 당뇨 등)건강검진율을 높이고 만성병환자 지속관리 문제	<input type="checkbox"/>	<input type="checkbox"/>	<input type="checkbox"/>	<input type="checkbox"/>
	8. 균형 있는 영양섭취 문제	<input type="checkbox"/>	<input type="checkbox"/>	<input type="checkbox"/>	<input type="checkbox"/>
	9. 기타 필요한 성인의 건강문제 ()				
노 인 (65세 이상)	1. 스트레스, 우울증 등 정신건강 문제	<input type="checkbox"/>	<input type="checkbox"/>	<input type="checkbox"/>	<input type="checkbox"/>
	2. 운동실천 및 비만 극복 문제	<input type="checkbox"/>	<input type="checkbox"/>	<input type="checkbox"/>	<input type="checkbox"/>
	3. 노인의치보철 등 구강 건강관리 문제	<input type="checkbox"/>	<input type="checkbox"/>	<input type="checkbox"/>	<input type="checkbox"/>
	4. 치매노인 관리 문제	<input type="checkbox"/>	<input type="checkbox"/>	<input type="checkbox"/>	<input type="checkbox"/>
	5. 거동불편 노인에 대한 방문보건사업	<input type="checkbox"/>	<input type="checkbox"/>	<input type="checkbox"/>	<input type="checkbox"/>
	6. 기타 필요한 노인의 건강문제 ()				

10. 지역주민을 위해 보건소가 향후 4년(2015 ~ 2018년)동안 우선적으로 중점추진해야 할 사업의 우선순위를 정할 경우 그 순위를 1~14번까지 순위란에 기재해 주시기 바랍니다.

사업명		사업내용	순위
지역 사회 통합 건강 증진 사업	건강생활실천사업	운동, 영양, 비만 절주사업 교육, 상담 홍보 및 캠페인 금연사업 - 금연교육, 홍보 금연클리닉 운영 영양플러스사업 - 취약계층 임산부, 영·유아 영양문제(저체중, 빈혈, 영양불량)해소	
	방문건강관리사업	독거노인, 거동불능자, 장애인 등 의료취약계층 방문서비스	
	심뇌혈관관리사업	고혈압, 당뇨병 주요만성질환 관리	
	한약건강증진사업	한방보건의료의 접근성이 낮은 의료취약지역에 중풍예방 등 한방건강서비스 제공하여 고통경감 및 질병예방으로 건강증진 도모	
	구강보건사업	지속적인 구강보건교육을 통하여 자가 구강관리능력을 높여주고 학교구강보건실을 중심으로 예방위주로 구강질환을 조기 발견하여 평생 구강 건강관리 체계 구축	
	치매관리사업	치매환자 조기발견을 위한 치매선별검사 → 이상발견시 2차정밀검사 의뢰 저소득층에 대한 치매약제비 지원 치매환자 가족에 대한 정기적인 상담 및 정보제공	
	여성어린이특화사업	임산부 산전·산후관리, 선천선대사이상검사 및 환아관리 불임부부 시술비 지원 등	
	건강플러스 행복플러스 사업	지역주민의 기대수명 연장을 위한 취약지역에 대한 건강요인을 파악, 이에 적합한 사업을 발굴하여 지역주민에 건강행태개선 유도과 개인의 건강생활 실천 의지를 개발·운영	
감염병예방관리사업	예방접종, 에이즈, 성병, 매개체감염병, 식품매개감염병 가을철발열성질환, 결핵, 호흡기질환, 예방 관리 등		
의·약무관리사업	의료인, 의료기관지도, 약사 마약 및 향정신성의약품관리 응급의료, 의료기사, 의무기록사 및 안경사에 대한 지도감독		
정신보건사업	정신질환자 상담, 재활프로그램운영, 중증 정신질환자 관리 정신건강증진, 아동·청소년 정신질환 예방 및 관리, 중독관리		
건강검진사업	국가 건강검진수검자 건강정보제공, 보건사업 연계, 지역보건 의료자원간의 협력		
진료사업	환자진료, 내소환자 임상병리검사, 방사선촬영 등		
의료비지원사업	청소년 산모 임신 출산의료비 치매치료관리비, 암환자의료비 등 각종 의료비 지원 사업		

11. 보건업무에 대한 개선 및 건의사항이 있는 경우 적어주십시오.

()

- 설문에 응해 주셔서 매우 감사합니다. -

8.2 지역보건의료계획 수립 관련 공문

보건의료원 비전 선정

등록번호	보건증진과-11393
등록일자	2014.05.21.
결재일자	2014.05.22.
공개구분	공개

★주무관	보건행정담당	보건증진과장	보건의료원장
이희진	조병식	박성종	05/22 문형도
협조자	건강증진담당 최화혜 방문보건담당 다과재현 예방의약담당 김선욱 주무관 이대근 진료담당 박명순		

제6기 지역보건의료계획 작성에 따른 산청군보건의료원 비전 선정



보건증진과

보건의료원 비전 선정

산청군보건의료원 비전을 향한 추진전략 체계도

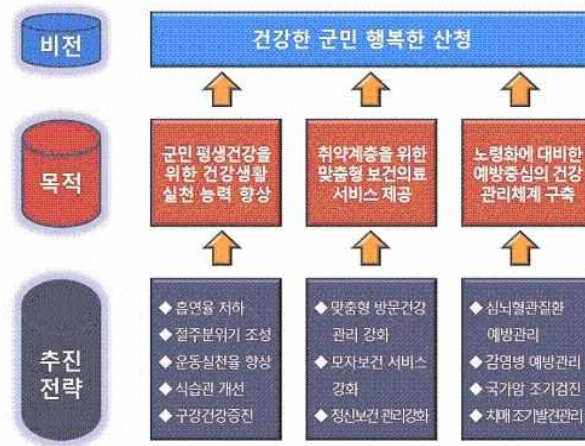

제6기 지역보건의료계획 관련 교육 참석 결과보고

출 장 복 명 서

등록번호 보건증진과-9394
 보고일자 2014.04.28.
 공개구분 공개

★주무관	보건행정담당	보건증진과장		
이희진	조병석	전결 04/28 박성종		
출장자 (협조)				

제 목 2014년 지역보건의료계획 작성관련 교육 참석 결과 보고

보건행정과-6741(2014.03.26)호와 관련하여 2014년 지역보건의료계획 작성관련 교육 참석 결과를 다음과 같이 보고합니다.

1. 일 시 : 2014. 4. 23 ~ 4. 25(3일간)
2. 장 소 : 대전광역시 아드리아 호텔
3. 참 석 자 : 보건9급 이희진
4. 주요내용
 - 2014년 국가의 건강정책 방향 및 계획수립의 중요성
 - 제6기 지역보건의료계획 지침 안내
 - 지역현황 분석과 지역보건사업 개발
 - 지역보건 전달체계 활성화
 - 지역보건 인프라 및 자원 확충
 - 지역보건을 통한 국민 건강 질 향상
 - 건강수준향상을 위한 지자체의 노력
 - 사업수행을 위한 실질적 준비 : 실행계획(Action Plan) 수립
 - 교육 종합 정리/질의응답, 평가 및 수료 끝.

2014. 04. 28

출장자 : 보건9급 이희진

제6기 지역보건의료계획 관련 교육 참석 결과보고

출 장 복 명 서

등록번호 보건증진과-16363

보고일자 2014.07.25.

공개구분 공개

주무관	건강증진담당	보건증진과장		
신현정	최화혜	전결 07/25 박성종		
출장자 (협조)	주무관 주무관	김채선 이희진	보건행정담당	조병석

제 목 제6기 지역보건의료계획 및 2015년 지역사회통합건강증진사업 계획 수립 교육 참석 결과 보고

보건행정과-13553(2014.7.3)호와 관련 제6기 지역보건의료계획 및 2015년 지역사회통합건강증진사업 계획 수립 교육 참석 결과를 아래와 같이 보고합니다.

1. 일 시 : 2014.7.24.(목) 9:00~16:30
2. 장 소 : 경상대학교 의학전문대학원 1층 교수회의실
3. 출장자 : 최화혜, 김희선, 김채선, 신현정, 이희진
4. 주요 내용
 - 건강증진사업의 기획과정
 - 보건의료계획서 작성 개요 및 지침 1
 - 보건의료계획서 작성 개요 및 지침 2
 - 보건의료계획서 작성 준비 사례
 - 조별 토의 및 전체 토의. 끝.

2014. 7. 25.

출장자 : 보건 6급 최화혜
간호 6급 김희선, 김채선
보건 8급 신현정, 이희진

제6기 지역보건의료계획 작성 실무팀 구성



「지리산 힐링여행 동의보감 건강여행」
제 14회 산청한방약초축제 (10.2~10.9)

산 청 군 보 건 의 료 원



수신자 내부결재
(경유)

제 목 제6기 지역보건의료계획 작성 실무팀 구성

제6기 지역보건의료계획의 작성을 위한 실무팀을 다음과 같이 구성하여
운영하고자 합니다.

- 팀구성 현황
 - 팀 장 : 보건의료원장
 - 팀 원 : 보건증진과장외 15명(담당 5명, 실무자 10명)
- 임무 및 역할
 - 핵심 및 세부사업별 자료수집
 - 계획수립, 검토 및 평가

붙 임 : 제6기 지역보건의료계획 작성 실무팀 세부현황 1부. 끝.

★주무관 **이희진** 보건행정담당 **조병식** 보건증진과장 직무대리 **조병식** 보건의료원장 08/20 문형도
협조자 진료담당 **박영순** 방문보건담당 **김희선** 예방의약담당 **김경연** 건강증진담당 **최희애**
시행 보건증진과-18142 (2014.08.20.) 접수 ()
우 666-807 경남 산청군 산청읍 중앙로 97 /http://www.sancheong.go.kr
전화 055-970-7514 /팩스 055-970-7519 /towe120@korea.kr /공개

제6기 지역보건의료계획 작성 실무팀 구성

제6기 지역보건의료계획 작성 실무팀

구 분	성 명	직 급	주요역할	비 고
팀장	문형도	기술4급	지역보건의료계획 총괄	보건의료원장
팀원	김선옥	간호6급	지역보건의료계획 작성 지휘	보건증진과장
	조병식	행정6급	보건행정업무 총괄	보건행정담당
	최화혜	보건6급	건강증진업무 총괄 국민영양관리계획	건강증진담당
	이경숙	의료기술6급	예방의약품 무총괄	예방의약품담당
	김희선	간호6급	방문보건업무총괄 압관리사업, 건강검진사업	방문보건담당
	박영순	보건6급	진료업무 총괄	진료담당
	이대근	보건6급	지역보건자원확충 및 공중보건의사 배치계획	
	이희진	보건8급	지역보건의료계획 담당자	
	권영희	의료기술7급	지역사회통합건강증진사업(금연사업) 지역사회통합건강증진사업(환의약간증진사업) 지역사회통합건강증진사업(여성어린이특화분야)	
	이호명	의료기술7급	지역사회통합건강증진사업(구강보건) 지역사회통합건강증진사업(여성어린이특화분야)	
	신현정	보건8급	지역사회통합건강증진사업총괄 지역사회통합건강증진사업(건강생활실천사업) 지역사회통합건강증진사업(여성어린이특화분야)	
	권영채	간호6급	감염병예방관리사업	
	이하경	간호7급	감염병예방관리사업(예방접종분야)	
	김채선	간호6급	지역사회통합건강증진사업(방문건강관리사업) 심뇌혈관예방관리사업 압관리사업	
	권결희	간호6급	지역사회통합건강증진사업(치매관리사업) 정신보건사업	
권정민	간호7급	진료사업		

제6기 지역보건의료계획 작성을 위한 실무회의 개최

「지리산 힐링여행 동의보감 건강여행」
제 14회 산청한방약초축제(10.2~10.9)



산 청 군 보 건 의 료 원



수신자 내부결재
(경유)

제 목 제6기 지역보건의료계획 작성을 위한 실무회의 개최

제6기 지역보건의료계획의 원활한 작성을 위한 실무회의를 아래와 같이 개최하고자 합니다.

1. 일 시 : 2014. 8. 22(금) 15:00 ~
2. 장 소 : 보건의료원 회의실
3. 참석대상 : 보건의료원장 외 16명
 - 팀 장 : 보건의료원장
 - 팀 원 : 보건증진과장 외 15명(담당 : 5명, 실무자 : 10명)
4. 내 용 :
 - 제6기 지역보건의료계획 기획팀 소개
 - 제5기 지역보건의료계획 반성 및 평가
 - 제6기 지역보건의료계획 지침 설명
 - 제6기 지역보건의료계획의 작성방향
 - 원활한 지역보건의료계획 작성을 위한 효율적인 방안 토의 등. 끝.

붙 임 : 회의자료 1부. 끝.

제6기 지역보건의료계획 작성을 위한 실무회의 개최

★주무관 **이희진** 보건행정담당 **조병식** 보건증진과장 직무 대리 **김선목** 보건의료원장 08/20 문형도

협조자 진료담당 **박영순** 방문보건담당 **이경숙** 예방의약담당 **이경숙** 건강증진담당 **최재래**

시행 보건증진과-18149 (2014. 08. 20.) 접수 ()

우 666-807 경남 산청군 산청읍 중앙로 97 /http://www.sancheong.go.kr

전화 055-970-7514 /팩스 055-970-7519 /towe12@korea.kr /공개

제6기 지역보건의료계획 작성을 위한 실무회의 개최 결과 보고



「지리산 힐링여행 동의보감 건강여행」
제 14회 산청한방약초축제 (10.2~10.9)

산 청 군 보 건 의 료 원



수신자 내부결재
(경유)

제 목 제6기 지역보건의료계획 작성을 위한 실무회의 개최 결과 보고

제6기 지역보건의료계획의 원활한 작성을 위한 실무회의 개최 결과를
아래와 같이 보고합니다.

1. 일 시 : 2014. 8. 22(금) 15:00 ~
2. 장 소 : 보건의료원 회의실
3. 참석인원 : 보건의료원장 외 16명
- 팀 장 : 보건의료원장
- 팀 원 : 보건증진과장 외 15명(담당 : 5명, 실무자 : 10명)
4. 회의내용 :
 - 제6기 지역보건의료계획 기획팀 소개
 - 제5기 지역보건의료계획 반성 및 평가
 - 제6기 지역보건의료계획 지침 설명
 - 제6기 지역보건의료계획의 작성방향
 - 원활한 지역보건의료계획 작성을 위한 효율적인 방안 토의 등. 끝.

- 붙 임 : 1. 지역보건의료계획 실무팀 명단 1부
2. 회의사진 1부. 끝.

제6기 지역보건의료계획 작성을 위한 실무회의 개최 결과 보고

*주무관 **이희진** 보건행정담당 **조병식** 보건증진과장 직무 **김선목** 보건의료원장 08/28
대리 문형도

협조자 진료담당 **박영순** 방문보건담당 **김희선** 예방의약담당 **이경숙** 건강증진담당 **최복희**

시행 보건증진과-16542 (2014.08.26.) 접수 ()
우 666-807 경남 산청군 산청읍 중앙로 97 /http://www.sancheong.go.kr
전화 065-970-7514 /팩스 065-970-7519 / towel20korea.kr /공개

제6기 지역보건의료계획 작성을 위한 실무회의 개최 결과 보고

<회의자료>

제6기 지역보건의료계획 회의

제6기 지역보건의료계획의 원활한 수립을 위한 합리적인 방안을 모색하여 보다 지역실정에 맞는 계획서를 작성하고자 함

회의개요

- 일 시 : 2014. 8. 22(금) 오후 3시 ~
- 장 소 : 보건의료원 회의실
- 참석대상 : 보건의료원장 외 16명

회의안건

- 제6기 지역보건의료계획의 기획팀 소개
- 제5기 지역보건의료계획의 반성 및 평가
- 제6기 지역보건의료계획 지침 설명
 1. 제6기 지역보건의료계획의 특징
 - 국가보건환경정책 및 보건환경에 대한 대비 강화
 - 지역사회 구성원의 참여를 강조
 - 지역보건의료계획이 지자체 보건의료를 종합할 수 있는 역할이 강화됨
 2. 제5기 지역보건의료계획과 제6기 지역보건의료계획의 주요변경내용
 - 중점과제가 없어지고 중장기추진과제로 대체
 - 페이지수의 제한이 생김(총 200P 이내)
 - 중장기추진과제 및 세부사업계획을 3가지분야로 구분하여 작성
 3. 각 과정별 주요내용 설명
- 제6기 지역보건의료계획 작성 방향
- 원활한 지역보건의료계획 작성을 위한 효율적인 방안 토의

기타토의 및 건의사항

제6기 지역보건의료계획 작성을 위한 실무회의 개최 결과 보고

<회의사진>



제6기 지역보건의료계획 의회 의결 공문

「칸막이를 없애고 소통·협력하는 유능한 정부를 만들어 가겠습니다.」



산 청 군



수신자 수신자참조

(경유)

제 목 제224회 산청군의회 임시회 제5차 본회의 안건 의결사항 통보

의회사무과-4287(2014.11.25)호와 관련하여 제224회 산청군의회 임시회 제5차 본회의 안건 의결사항을 아래와 같이 통보하오니 업무추진에 만전을 기하여 주시기 바랍니다.

【안건 의결사항】

연번	안 건 명	처리결과	비 고
1	산청군 사무의 읍면 위임 조례 일부개정조례안	수정가결	안전행정과
2	산청군 지방공무원 복무 조례 일부개정조례안	원안가결	"
3	산청군 공무원 후생복지에 관한 조례안	수정가결	"
4	산청군 공무원아파트 관리 조례안	원안가결	"
5	산청군 공무원아파트 특별회계 설치 조례안	수정가결	"
6	CCTV 통합관제센터 구축 및 사무실 증축을 위한 공유재산관리계획안	원안가결	재 무 과
7	지리산 종산 산악관광센터 관리 운영 조례안	원안가결	문화관광과
8	산청군 보건의료원 임상연구비 지급 조례 일부개정조례안	원안가결	보건증진과
9	제6기 산청군 지역보건의료계획안	원안가결	"
10	산청군 농어촌버스 미운행지역 한방택시 운행 및 이용주민 지원에 관한 조례안	원안가결	의 원 발 의
11	산청군 건축 조례 일부개정조례안	원안가결	경제도시과
12	점남마을 다목적광장 부지매입 공유재산관리계획안	원안가결	건 설 과
13	외공마을 다목적광장 부지매입 공유재산관리계획안	원안가결	"

붙 임 : 1. 신규조문 대비표 각1부,

2. 산청군 농어촌버스 미운행지역 한방택시 운행 및 이용주민 지원에 관한 조례안 1부, 끝.

제6기 지역보건의료계획 의회 의결 공문

산청군



수신자 전실과 직속기관 사업소장, 기획감사실장

※주무관 **홍태현** 기획담당 **이종근** 기획감사실장 **전경** 11/25

발표자 **김경** 기획수장 **박영무** 예산담당 **김학수**

시행 기획감사실-20133 (2014.11.25.) 접수 보건증진과-26419 (2014.11.26.)
우 666-805 경남 산청군 산청읍 산천정로 1 /http://www.sancheong.go.kr
전화 055-970-6063 /팩스 055-970-6069 / h200070@cores.kr / 공개